

Datos generales		Población proyectada	
Fundado en	31 de marzo de 1919	2011	11,332
Población en el 2005*	11,122	2015	11,512
Población bilingüe	77	2020	11,781

Fuente: DANE, Censo de Población de 2005.

(*) Corresponde a la cifra conciliada reportada por el DANE en los resultados de ajuste censal de junio 30 de 2005.

Aspectos socio-demográficos.

Según el Censo de población de 2005, el municipio La Cumbre contaba con 8,936 habitantes de 10 años o más¹. De esta cantidad, 77 reportaron hablar inglés; es decir que el 0.86 % de la población de la ciudad dice hablar inglés. De esta proporción que dice hablar la segunda lengua, 38 son hombres, lo que representa el 49.35 % de la población bilingüe del municipio. En la figura 6.1 se presenta la tasa de bilingüismo por género en el municipio de La Cumbre.

Si sólo se consideran las mujeres mayores de 14 años, se encuentra que aquellas que han tenido al menos un hijo nacido vivo y que además hablan inglés, representan el 34.2 % del total de mujeres mayores de 14 años que hablan dicho segundo idioma (aunque resulta necesario mencionar que la subpoblación de mujeres mayores de 14 años que hablan inglés en La Cumbre es bastante reducida: 0.9 % de las mujeres mayores de 14 años).

Figura 6.1. Tasa de bilingüismo por género, estado civil y edad (tasa por cada mil habitantes).

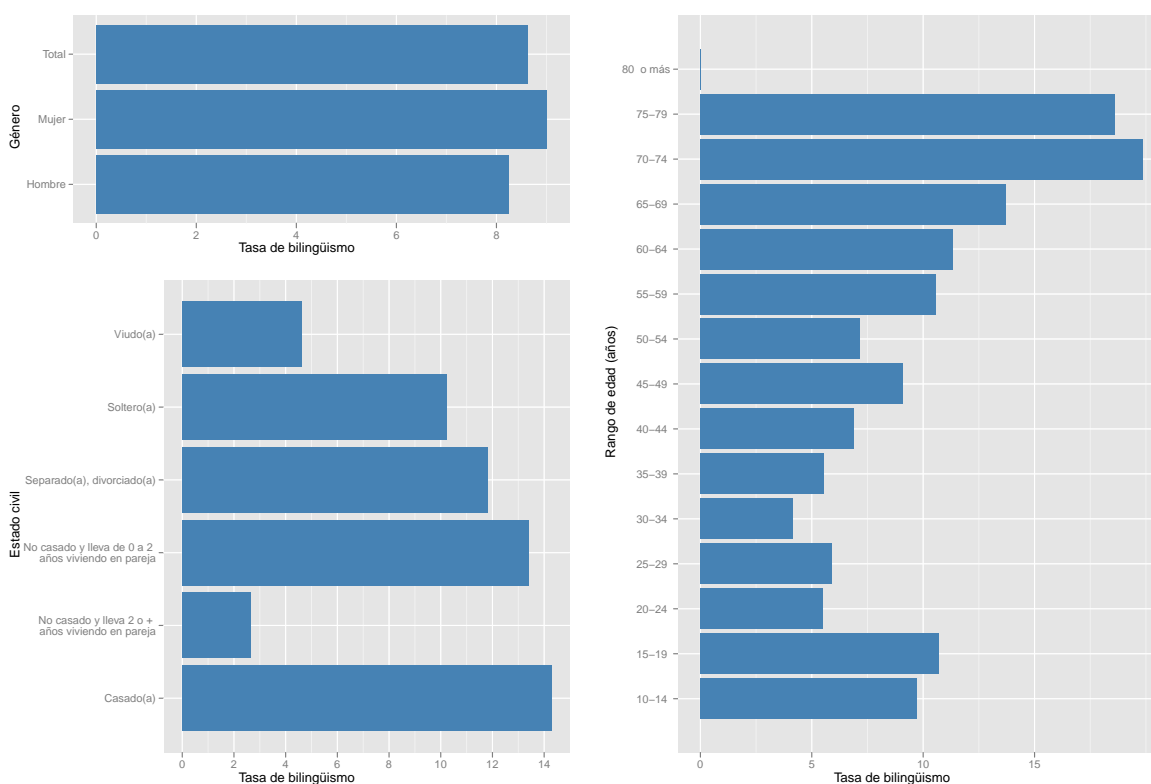

Fuente: DANE, Censo de Población de 2005.

Al considerar la distribución por edades de la población que dice hablar inglés, se observa que la mayor tasa de bilingüismo se presenta en el rango de edad 70-74, con una tasa de 19.87 por cada mil habitantes. Este rango es seguido muy de cerca por

los habitantes bilingües entre 75-79 años y 65-69 años. No obstante, el rango de edad con mayor proporción de población bilingüe es el de 10-14 años, con el 14.29 % de la población bilingüe de la ciudad en este rango de edad.

¹Esta cifra corresponde al valor reportado en el Sistema de Consulta de Información Censal del DANE. Este valor no coincide con la cifra reportada en el Informe de Resultados de Ajuste Censal (junio 30 de 2005), dado el proceso de conciliación efectuado tras realizar el censo.

Del análisis de la población bilingüe del municipio de La Cumbre en términos de la variable estado civil (ver figura 6.2), se encuentra que la mayor tasa se presenta para la condición de “casado(a)”, con una tasa de bilingüismo de 14.28 por cada mil habitantes (lo que equivale a 25 personas). Esto significa que de cada mil personas cuyo estado civil es “casado(a)”, aproximadamente 14.28 hablan inglés. Por tal motivo, se concluye que la población de estado civil “casado(a)” representa el 32.47 % de todos los

habitantes de La Cumbre que dicen hablar inglés.

Por otro lado, si se considera la pertenencia étnica de los habitantes bilingües se encuentra que la etnia con la mayor tasa de bilingüismo es la “indígena” (ver la figura 6.2). Si bien este grupo étnico posee una tasa de bilingüismo alta (32.26 por cada mil habitantes), es importante mencionar que este grupo sólo representa el 0.35 % de la población de La Cumbre.

Figura 6.2. Tasa de bilingüismo por pertenencia étnica, uso de computador y asistencia a institución educativa (tasa por cada mil habitantes).

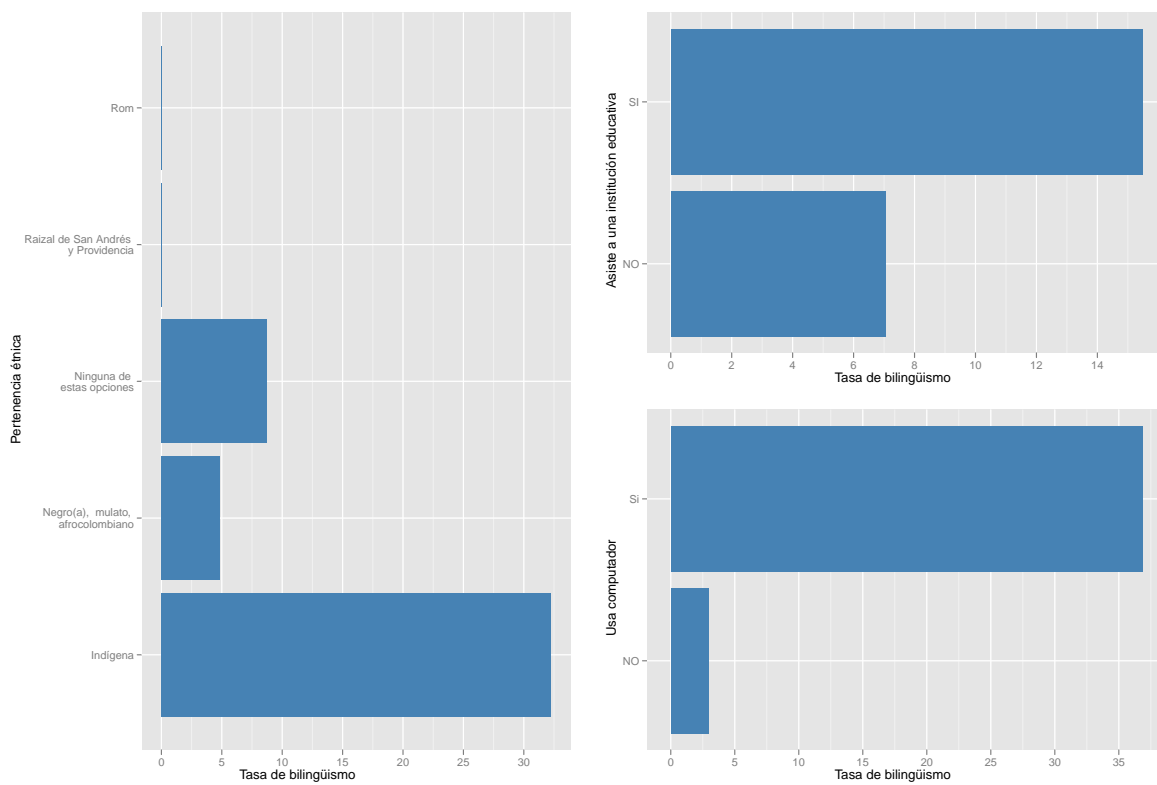

Fuente: DANE, Censo de Población de 2005.

Con respecto a la información disponible en el Censo 2005 relacionada con la formación de los habitantes, se tiene que el 18.83 % estaban asistiendo a una institución educativa. Además se encuentra que por cada subpoblación de mil personas que asiste a una institución educativa, aproximadamente 15.5

dicen ser bilingües (ver figura 6.2).

Cuando se considera la variable uso de computadores, se encuentra que el 71.43 % de los habitantes que dicen hablar inglés usan un computador. La tasa de bilingüismo por cada mil habitantes que usan computador en La Cumbre es de 36.84.

Aspectos económicos de la población bilingüe.

Al analizar la situación laboral de la población bilingüe en La Cumbre, se encuentra que la proporción más grande de personas que dicen hablar inglés corresponde a la categoría “trabajó” con una participación del 29.87% del total de bilingües en La Cumbre. A esta categoría le sigue “estudió y no trabajó ni buscó trabajo” con una participación del

19.48%. Por otro lado, la tasa de bilingüismo más grande por categoría laboral corresponde a “vivió de jubilación o renta y no trabajó ni buscó trabajo”; para este grupo se tiene que de cada mil individuos clasificados en la categoría “vivió de jubilación o renta y no trabajó ni buscó trabajo”, aproximadamente 45 hablan inglés (ver figura 6.3).

Figura 6.3. Tasa de bilingüismo por situación laboral (tasa por cada mil habitantes).

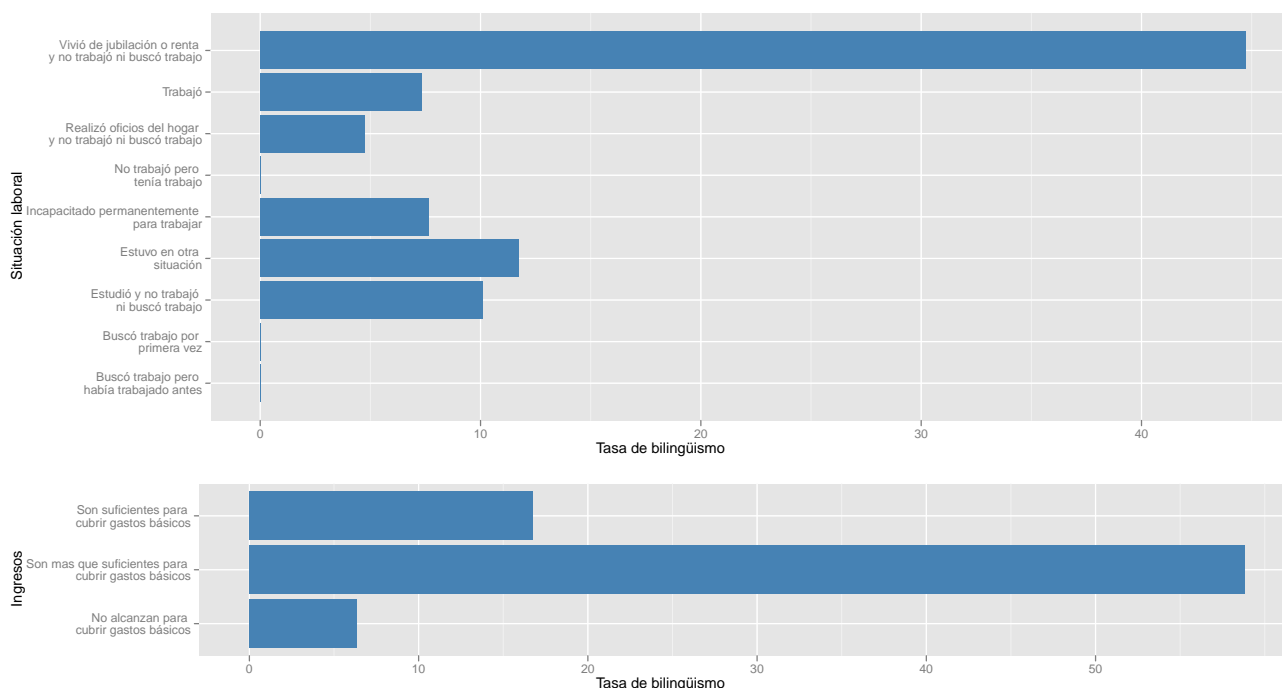

Fuente: DANE, Censo de Población de 2005.

Finalmente, el Censo 2005 permite determinar si los habitantes bilingües provienen de un hogar con ingresos suficientes o no para cubrir las necesidades. Con respecto a esta variable se encuentra que la mayor proporción de la población bilingüe proviene de hogares cuyos ingresos “no alcanzan para cubrir gastos básicos” con una participación del 59.74% del total de bilingües en La Cumbre. Por otro lado, haciendo referencia a las tasas de bilin-

güismo al interior de cada categoría de ingresos, se observa que la mayor tasa corresponde a aquellos individuos que viven en hogares en los cuales los ingresos “son más que suficientes para cubrir gastos básicos”; para este grupo se tiene que de cada mil individuos que provienen de hogares cuyos ingresos “son más que suficientes para cubrir gastos básicos”, aproximadamente 59 hablan inglés (ver figura 6.3).