

Datos generales		Población proyectada	
Fundado en	3 de agosto de 1910	2011	30,231
Población en el 2005*	30,947	2015	29,824
Población bilingüe	191	2020	29,325

Fuente: DANE, Censo de Población de 2005.

(*) Corresponde a la cifra conciliada reportada por el DANE en los resultados de ajuste censal de junio 30 de 2005.

Aspectos socio-demográficos.

Según el Censo de población de 2005, el municipio de Caicedonia contaba con 24,366 habitantes de 10 o más años¹. De esta cantidad, 191 reportaron hablar inglés; es decir que el 0.78 % de la población de la ciudad dice hablar inglés. De esta proporción que dice hablar la segunda lengua, 117 son hombres, lo que representa el 61.26 % de la población bilingüe del municipio. En la figura 10.1 se presenta la tasa de bilingüismo por género en el municipio de Caicedonia.

Si sólo se consideran las mujeres mayores de 14 años, se encuentra que aquellas que han tenido al menos un hijo nacido vivo y que además hablan inglés, representan el 58.7 % del total de mujeres mayores de 14 años que hablan dicho segundo idioma (aunque resulta necesario mencionar que la subpoblación de mujeres mayores de 14 años que hablan inglés en Caicedonia es bastante reducida: 0.6 % de las mujeres mayores de 14 años).

Figura 10.1. Tasa de bilingüismo por género, estado civil y edad (tasa por cada mil habitantes).

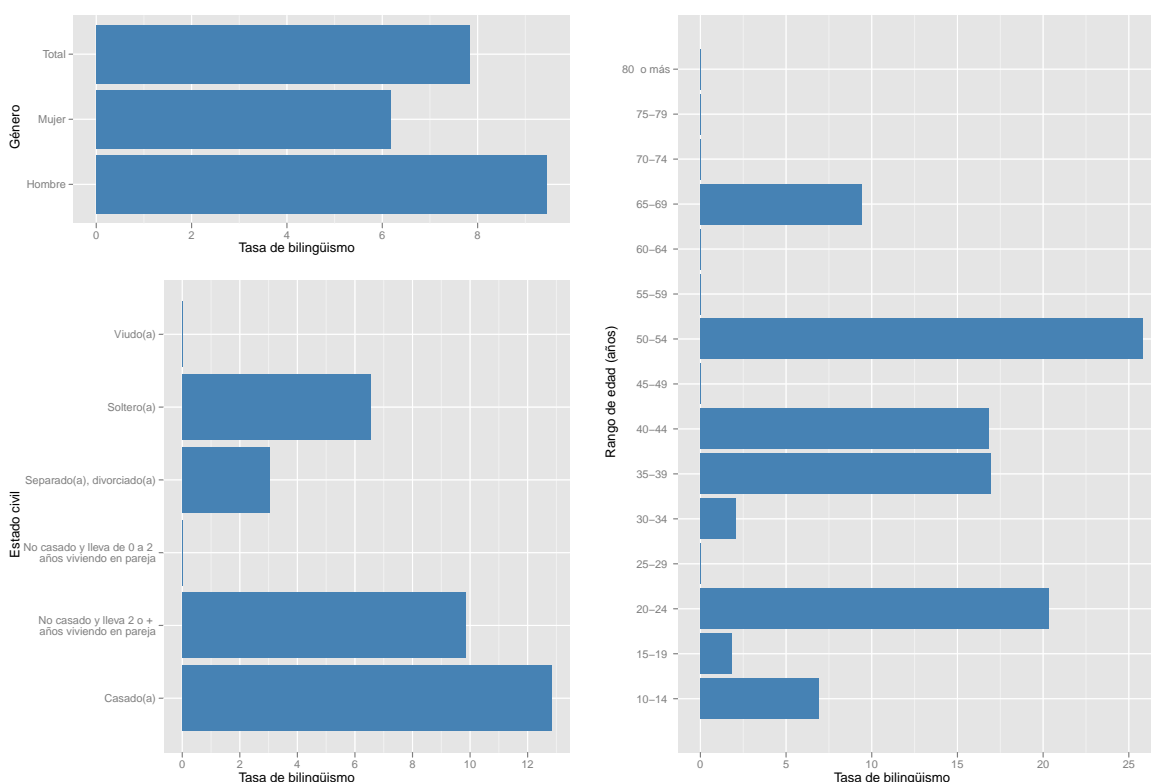

Fuente: DANE, Censo de Población de 2005.

Al considerar la distribución por edades de la población que dice hablar inglés, se observa que la mayor tasa de bilingüismo se presenta en el rango de edad 50-54, con una tasa de 25.83 por cada mil habitantes. Este rango es seguido de cerca por los

habitantes bilingües entre 20-24 años y 35-39 años. Es importante anotar que en el rango entre 15 y 29 años se contabilizan 48 habitantes que hablan inglés, lo que equivale al 25.13 % de la población bilingüe de la ciudad. Además, el 20.42 % de la pobla-

¹Esta cifra corresponde al valor reportado en el Sistema de Consulta de Información Censal del DANE. Este valor no coincide con la cifra reportada en el Informe de Resultados de Ajuste Censal (junio 30 de 2005), dado el proceso de conciliación efectuado tras realizar el censo.

ción bilingüe tiene entre 50 y 54 años, y el 18.85 % entre 35 y 39 años.

Del análisis de la población bilingüe del municipio de Caicedonia en términos de la variable estado civil (ver figura 11.1), se encuentra que la mayor tasa se presenta para la condición de “casado(a)”, con una tasa de bilingüismo de 12.82 por cada mil habitantes (lo que equivale a 67 personas). Esto significa que de cada mil personas cuyo estado civil es “casado(a)”, aproximadamente 12.82 hablan inglés. Por tal motivo, se concluye que la población de estado

civil “casado(a)” representa el 35.08 % de todos los habitantes de Caicedonia que dicen hablar inglés.

Por otro lado, si se considera la pertenencia étnica de los habitantes bilingües se encuentra que la etnia con la mayor tasa de bilingüismo es la “negro(a), mulato, afrocolombiano” (ver la figura 10.2). Si bien este grupo étnico posee una tasa de bilingüismo alta (8.97 por cada mil habitantes), es importante mencionar que este grupo sólo representa el 1.84 % de la población de Caicedonia.

Figura 10.2. Tasa de bilingüismo por pertenencia étnica, uso de computador y asistencia a institución educativa (tasa por cada mil habitantes).

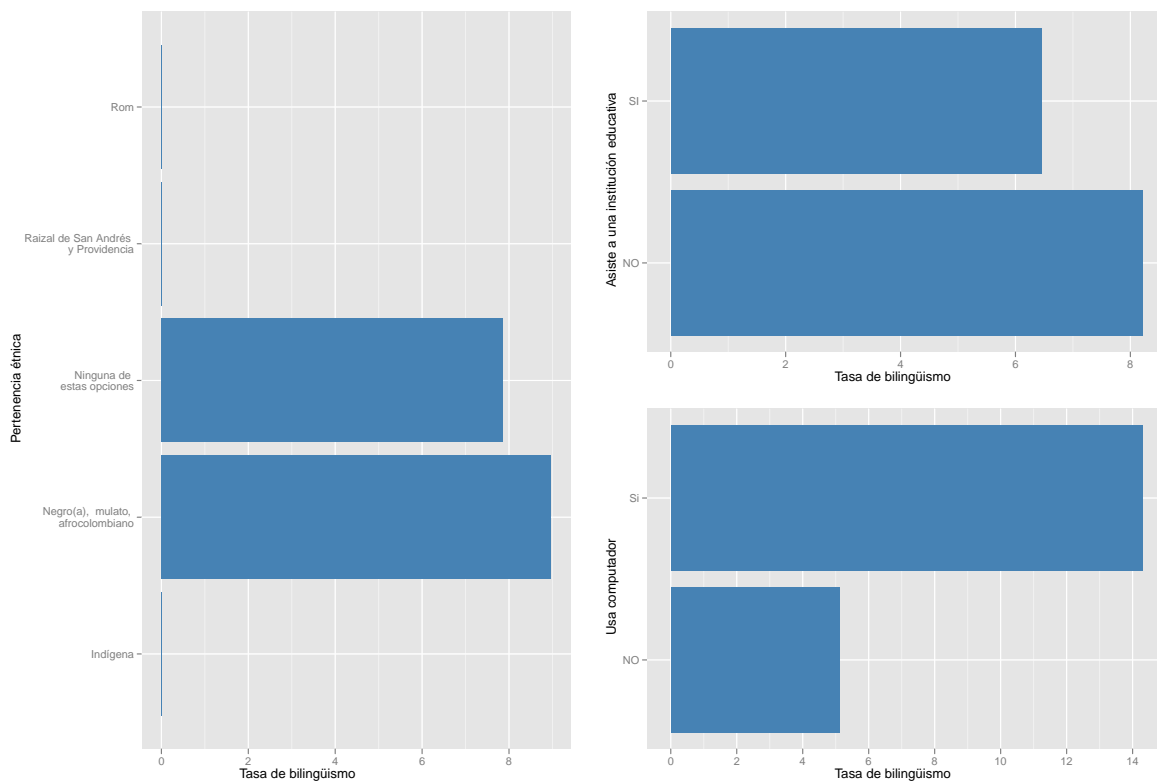

Fuente: DANE, Censo de Población de 2005.

Con respecto a la información disponible en el Censo 2005 relacionada con la formación de los habitantes, se tiene que el 19.77 % estaban asistiendo a una institución educativa. Además se encuentra que por cada subpoblación de mil personas que asiste a una institución educativa, aproximadamente 6.5 di-

cen ser bilingües (ver figura 10.2).

Cuando se considera la variable uso de computadores, se encuentra que el 54.45 % de los habitantes que dicen hablar inglés usan un computador. La tasa de bilingüismo por cada mil habitantes que usan computador en Caicedonia es de 14.3.

Aspectos económicos de la población bilingüe.

Al analizar la situación laboral de la población bilingüe en Caicedonia, se encuentra que la proporción más grande de personas que dicen hablar inglés corresponde a la categoría “trabajó” con una participación del 56.02 % del total de bilingües en Caicedonia. A esta categoría le sigue “estuvo en otra situación” con una participación del 18.85 %. Por

otro lado, la tasa de bilingüismo más grande por categoría laboral corresponde a “buscó trabajo por primera vez”; para este grupo se tiene que de cada mil individuos clasificados en la categoría “buscó trabajo por primera vez”, aproximadamente 105 hablan inglés (ver figura 10.3).

Figura 10.3. Tasa de bilingüismo por situación laboral (tasa por cada mil habitantes).

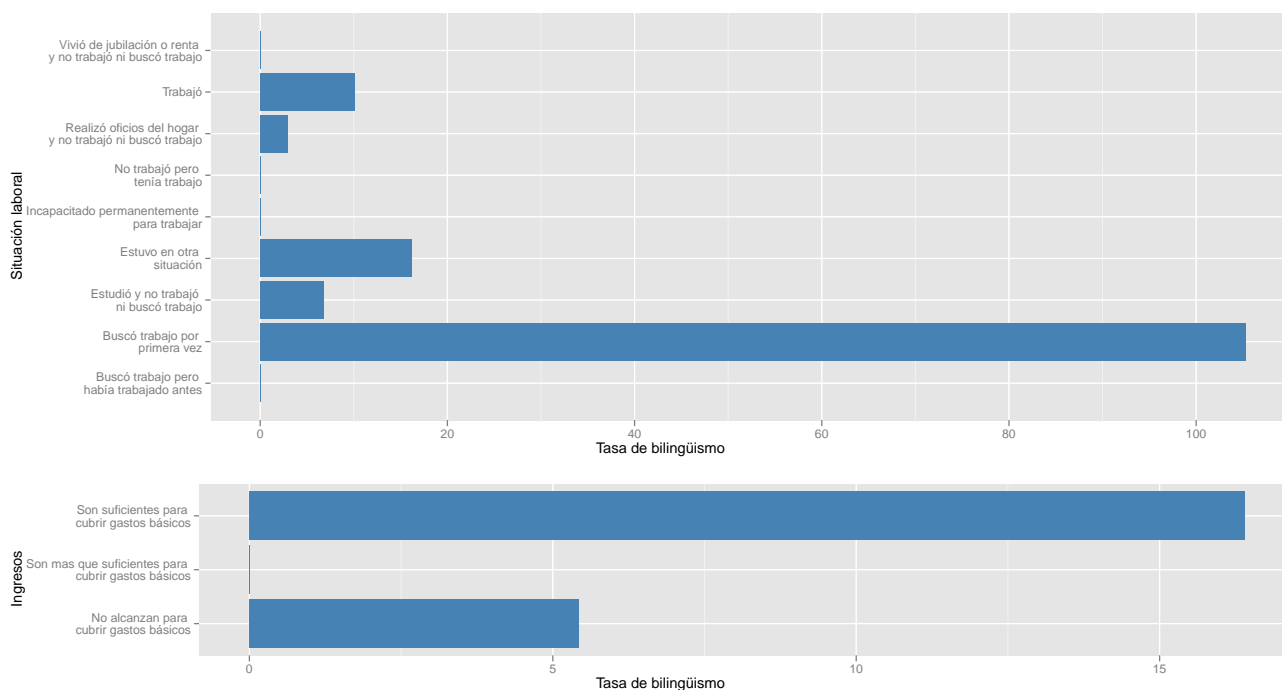

Fuente: DANE, Censo de Población de 2005.

Finalmente, el Censo 2005 permite determinar si los habitantes bilingües provienen de un hogar con ingresos suficientes o no para cubrir las necesidades. Con respecto a esta variable se encuentra que la mayor proporción de la población bilingüe proviene de hogares cuyos ingresos “no alcanzan para cubrir gastos básicos” con una participación del 51.83 % del total de bilingües en Caicedonia. Por otro lado, haciendo referencia a las tasas de bilingüismo al in-

terior de cada categoría de ingresos, se observa que la mayor tasa corresponde a aquellos individuos que viven en hogares en los cuales los ingresos “son suficientes para cubrir gastos básicos”; para este grupo se tiene que de cada mil individuos que provienen de hogares cuyos ingresos “son suficientes para cubrir gastos básicos”, aproximadamente 16 hablan inglés (ver figura 10.3).