



| Datos generales | | Población proyectada | |
|-----------------------|----------------------|----------------------|--------|
| Fundado en | 30 de agosto de 1825 | 2011 | 56,315 |
| Población en el 2005* | 54,598 | 2015 | 57,463 |
| Población bilingüe | 622 | 2020 | 58,829 |

Fuente: DANE, Censo de Población de 2005.

(*) Corresponde a la cifra conciliada reportada por el DANE en los resultados de ajuste censal de junio 30 de 2005.

Aspectos socio-demográficos.

Según el Censo de población de 2005, el municipio El Cerrito contaba con 43,768 habitantes de 10 años o más¹. De esta cantidad, 622 reportaron hablar inglés; es decir que el 1.42 % de la población de la ciudad dice hablar inglés. De esta proporción que dice hablar la segunda lengua, 374 son hombres, lo que representa el 60.13 % de la población bilingüe del municipio. En la figura 17.1 se presenta la tasa de bilingüismo por género en el municipio de El Cerrito.

Si sólo se consideran las mujeres mayores de 14 años, se encuentra que aquellas que han tenido al menos un hijo nacido vivo y que además hablan inglés, representan el 39.9 % del total de mujeres mayores de 14 años que hablan dicho segundo idioma (aunque resulta necesario mencionar que la subpoblación de mujeres mayores de 14 años que hablan inglés en El Cerrito es reducida: 1.1 % de las mujeres mayores de 14 años).

Figura 17.1. Tasa de bilingüismo por género, estado civil y edad (tasa por cada mil habitantes).

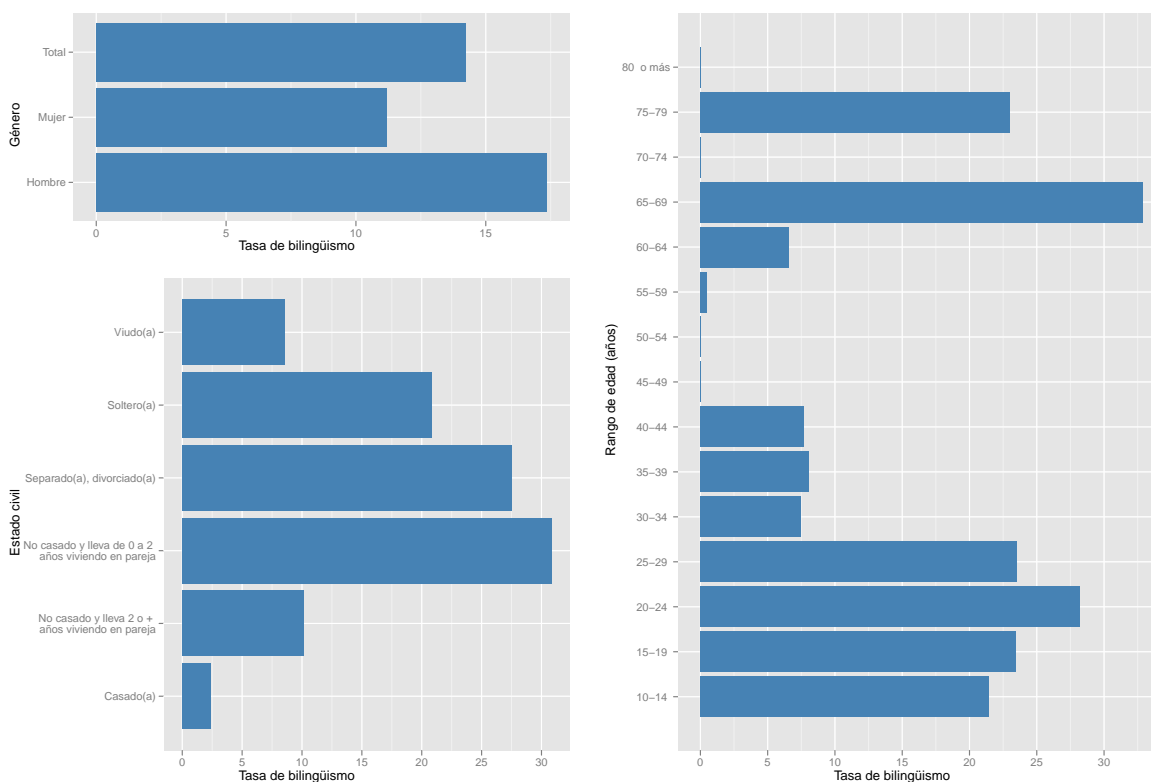

Fuente: DANE, Censo de Población de 2005.

Al considerar la distribución por edades de la población que dice hablar inglés, se observa que la mayor tasa de bilingüismo se presenta en el rango de edad 65-69, con una tasa de 32.89 por cada mil habitantes. Este rango es seguido por los habitan-

tes bilingües entre 20-24 años y 25-29 años. De hecho, en el rango entre 15 y 29 años se contabilizan 335 habitantes que hablan inglés, lo que equivale al 53.86 % de la población bilingüe de la ciudad. En otras palabras, a partir de los datos reportados

¹Esta cifra corresponde al valor reportado en el Sistema de Consulta de Información Censal del DANE. Este valor no coincide con la cifra reportada en el Informe de Resultados de Ajuste Censal (junio 30 de 2005), dado el proceso de conciliación efectuado tras realizar el censo.

por el censo de 2005 puede concluirse que la mayor parte de la población bilingüe en El Cerrito es relativamente joven.

Del análisis de la población bilingüe del municipio de El Cerrito en términos de la variable estado civil (ver figura 17.1), se encuentra que la mayor tasa se presenta para la condición de “no casado y lleva de 0 a 2 años viviendo pareja”, con una tasa de bilingüismo de 30.82 por cada mil habitantes (lo que equivale a 27 personas). Esto significa que de cada mil personas cuya estado civil es “no casado y lleva de 0 a 2 años viviendo pareja”, aproximadamente 30.82 hablan inglés. Sin embargo, la población de estado civil “no casado y lleva de 0 a 2 años vivien-

do pareja” representa apenas el 4.34 % de todos los habitantes de El Cerrito que dicen hablar inglés.

Por otro lado, si se considera la pertenencia étnica de los habitantes bilingües se encuentra que la categoría étnica con la mayor tasa de bilingüismo es “ninguno de los anteriores” (ver la figura 17.2). En otras palabras, la mayoría de personas que hablan inglés en el municipio no están clasificadas bajo una categoría étnica en particular (negro, rom, indígena, entre otros), pero poseen una tasa de bilingüismo alta comparada con otras subpoblaciones que sí pueden clasificarse por dichas categorías (16.2 por cada mil habitantes).

Figura 17.2. Tasa de bilingüismo por pertenencia étnica, uso de computador y asistencia a institución educativa (tasa por cada mil habitantes).

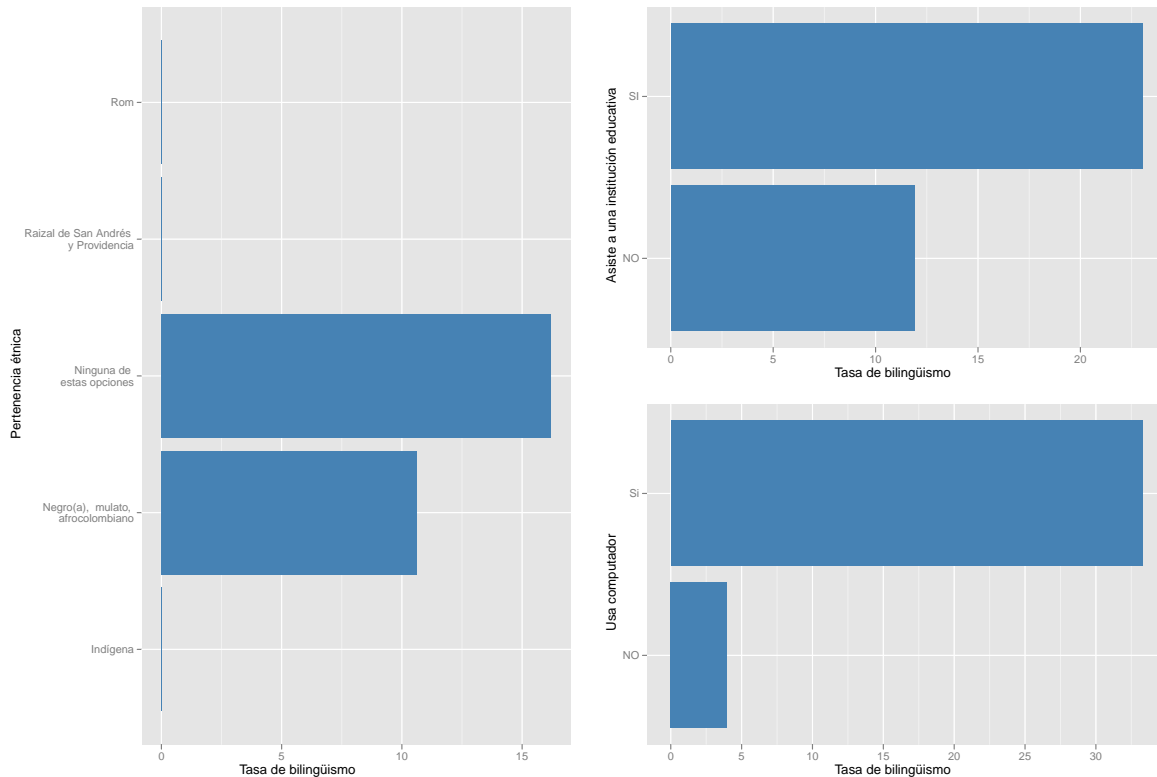

Fuente: DANE, Censo de Población de 2005.

Con respecto a la información disponible en el Censo 2005 relacionada con la formación de los habitantes, se tiene que el 21.22 % estaban asistiendo a una institución educativa. Además se encuentra que por cada subpoblación de mil personas que asiste a una institución educativa, aproximadamente 23 di-

cen ser bilingües (ver figura 17.2).

Cuando se considera la variable uso de computadores, se encuentra que el 81.96 % de los habitantes que dicen hablar inglés usan un computador. La tasa de bilingüismo por cada mil habitantes que usan computador en El Cerrito es de 33.28.

Aspectos económicos de la población bilingüe.

Al analizar la situación laboral de la población bilingüe en El Cerrito, se encuentra que la proporción más grande de personas que dicen hablar inglés corresponde a la categoría “trabajó” con una participación del 43.71 % del total de bilingües en El Cerrito. A esta categoría le sigue “estudió y no trabajó ni buscó trabajo” con una participación del 34.35 %.

Por otro lado, la tasa de bilingüismo más grande por categoría laboral corresponde a “buscó trabajo por primera vez”; para este grupo se tiene que de cada mil individuos clasificados en la categoría “buscó trabajo por primera vez”, aproximadamente 49 hablan inglés (ver figura 17.3).

Figura 17.3. Tasa de bilingüismo por situación laboral (tasa por cada mil habitantes).

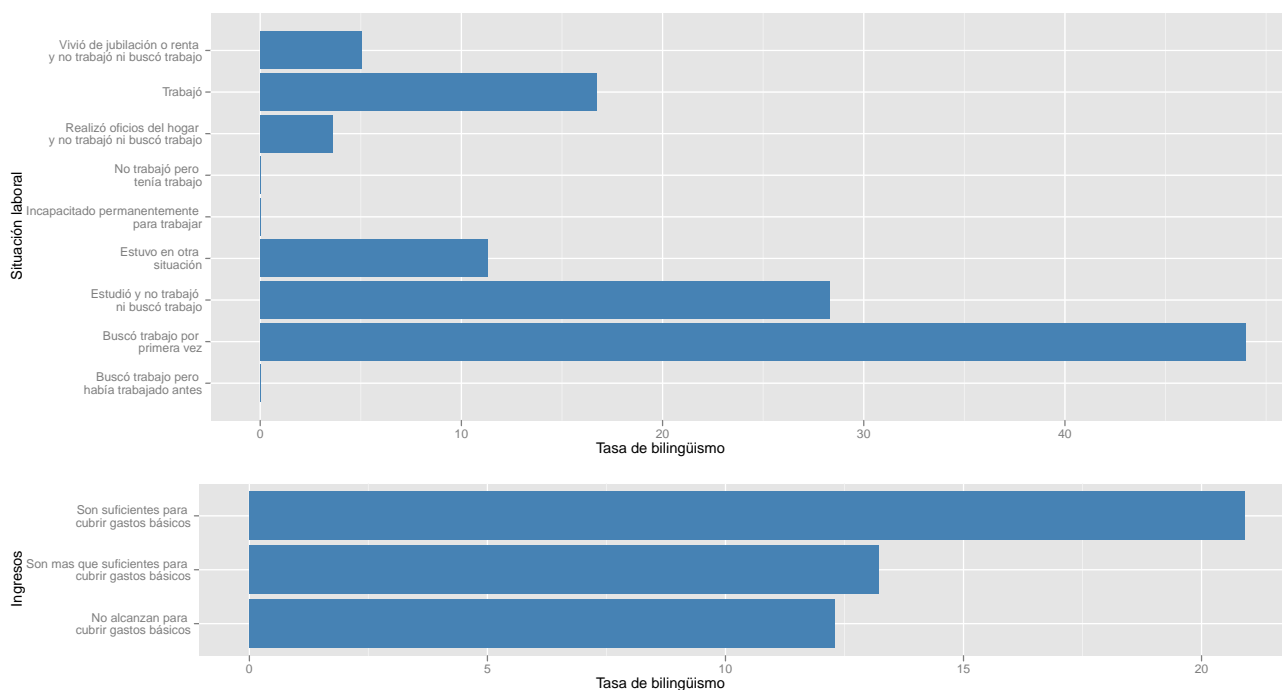

Fuente: DANE, Censo de Población de 2005.

Finalmente, el Censo 2005 permite determinar si los habitantes bilingües provienen de un hogar con ingresos suficientes o no para cubrir las necesidades. Con respecto a esta variable se encuentra que la mayor proporción de la población bilingüe proviene de hogares cuyos ingresos “no alcanzan para cubrir gastos básicos” con una participación del 63.99 % del total de bilingües en El Cerrito. Por otro lado, haciendo referencia a las tasas de bilingüismo al in-

terior de cada categoría de ingresos, se observa que la mayor tasa corresponde a aquellos individuos que viven en hogares en los cuales los ingresos “son suficientes para cubrir gastos básicos”; para este grupo se tiene que de cada mil individuos que provienen de hogares cuyos ingresos “son suficientes para cubrir gastos básicos”, aproximadamente 21 hablan inglés (ver figura 17.3).