

Datos generales		Población proyectada	
Fundado en	1 de diciembre de 1913	2011	16,055
Población en el 2005*	15,805	2015	16,227
Población bilingüe	229	2020	16,459

Fuente: DANE, Censo de Población de 2005.

(\*) Corresponde a la cifra conciliada reportada por el DANE en los resultados de ajuste censal de junio 30 de 2005.

## Aspectos socio-demográficos.

Según el Censo de población de 2005, el municipio de Restrepo contaba con 11,046 habitantes de 10 o más años<sup>1</sup>. De esta cantidad, 229 reportaron hablar inglés; es decir que el 2.07 % de la población de la ciudad dice hablar inglés. De esta proporción que dice hablar la segunda lengua, 95 son hombres, lo que representa el 41.48 % de la población bilingüe del municipio. En la figura 30.1 se presenta la tasa de bilingüismo por género en el municipio de Restrepo.

Si sólo se consideran las mujeres mayores de 14 años, se encuentra que aquellas que han tenido al menos un hijo nacido vivo y que además hablan inglés, representan el 50 % del total de mujeres mayores de 14 años que hablan dicho segundo idioma (aunque resulta necesario mencionar que la subpoblación de mujeres mayores de 14 años que hablan inglés en Restrepo es del 2.5 % de las mujeres mayores de 14 años).

**Figura 30.1. Tasa de bilingüismo por género, estado civil y edad (tasa por cada mil habitantes).**

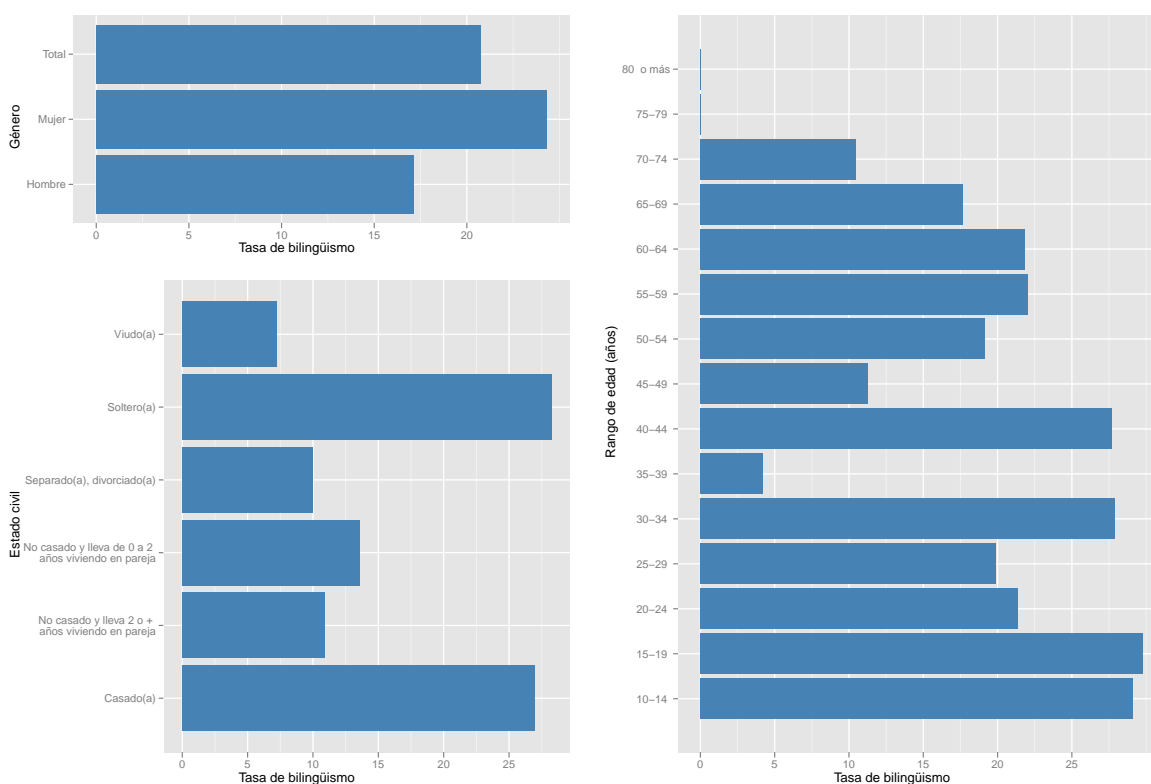

Fuente: DANE, Censo de Población de 2005.

Al considerar la distribución por edades de la población que dice hablar inglés, se observa que la mayor tasa de bilingüismo se presenta en el rango de edad 15-19, con una tasa de 29.79 por cada mil habitantes. Este rango es seguido muy de cerca por

los habitantes bilingües entre 10-14 años y 30-34 años. De hecho, se contabilizan 120 habitantes menores de 29 años que hablan inglés, lo que equivale al 55.4 % de la población bilingüe de la ciudad.

Del análisis de la población bilingüe del muni-

<sup>1</sup>Esta cifra corresponde al valor reportado en el Sistema de Consulta de Información Censal del DANE. Este valor no coincide con la cifra reportada en el Informe de Resultados de Ajuste Censal (junio 30 de 2005), dado el proceso de conciliación efectuado tras realizar el censo.

cipio de Restrepo en términos de la variable estado civil (ver figura 30.1), se encuentra que la mayor tasa se presenta para la condición de “soltero(a)”, con una tasa de bilingüismo de 28.23 por cada mil habitantes (lo que equivale a 122 personas). Esto significa que de cada mil personas cuyo estado civil es “soltero(a)”, aproximadamente 28.23 hablan inglés. Por tal motivo, se concluye que la población de estado civil “soltero(a)” representa el 53.28 % de todos los habitantes de Restrepo que dicen hablar

inglés.

Por otro lado, si se considera la pertenencia étnica de los habitantes bilingües se encuentra que la etnia con la mayor tasa de bilingüismo es la “negro(a), mulato, afrocolombiano” (ver la figura 30.2). Si bien este grupo étnico posee una tasa de bilingüismo alta (125 por cada mil habitantes), es importante mencionar que este grupo sólo representa el 1.09 % de la población de Restrepo.

**Figura 30.2. Tasa de bilingüismo por pertenencia étnica, uso de computador y asistencia a institución educativa (tasa por cada mil habitantes).**

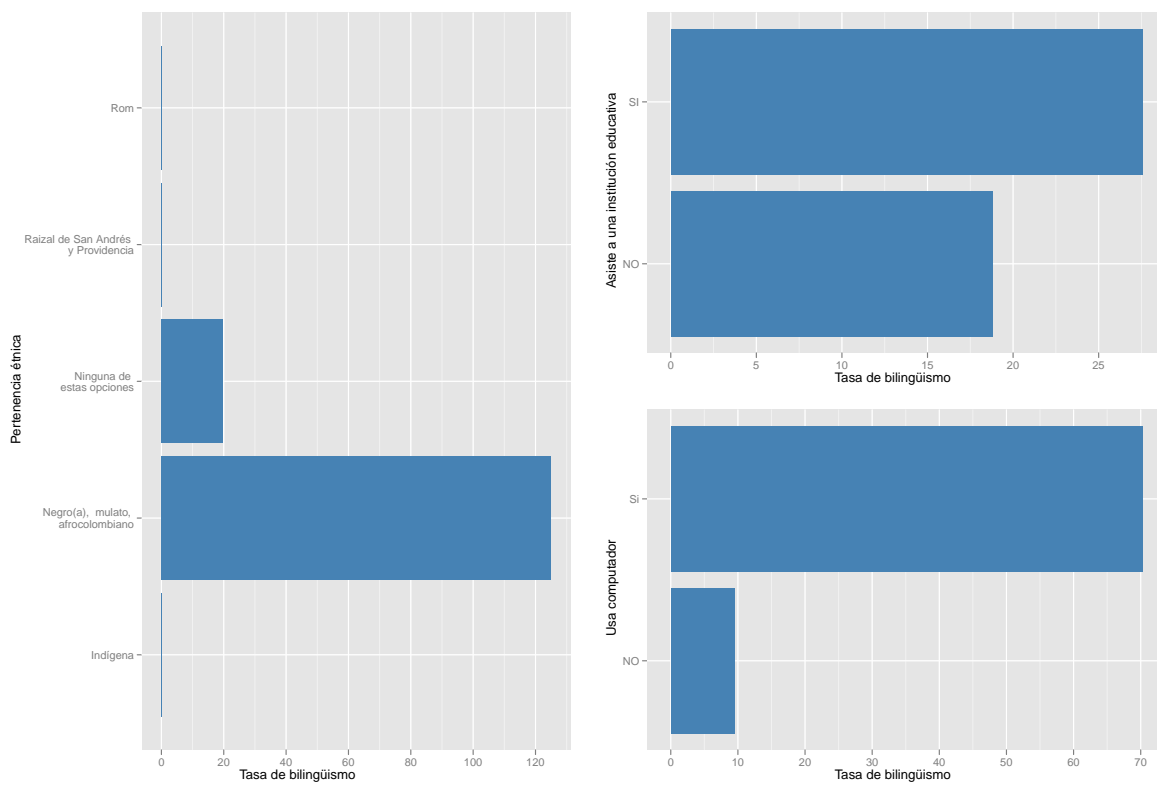

Fuente: DANE, Censo de Población de 2005.

Con respecto a la información disponible en el Censo 2005 relacionada con la formación de los habitantes, se tiene que el 22.36 % estaban asistiendo a una institución educativa. Además se encuentra que por cada subpoblación de mil personas que asiste a una institución educativa, aproximadamente 27.6

dicen ser bilingües (ver figura 30.2).

Cuando se considera la variable uso de computadores, se encuentra que el 62.88 % de los habitantes que dicen hablar inglés usan un computador. La tasa de bilingüismo por cada mil habitantes que usan computador en Restrepo es de 70.24.

## Aspectos económicos de la población bilingüe.

Al analizar la situación laboral de la población bilingüe en Restrepo, se encuentra que la proporción más grande de personas que dicen hablar inglés corresponde a la categoría “estuvo en otra situación” con una participación del 36.24 % del total de bilingües en Restrepo. A esta categoría le sigue “realizó oficios del hogar y no trabajó ni buscó trabajo” con una participación del 30.13 %. Por otro lado, la ta-

sa de bilingüismo más grande por categoría laboral corresponde a “vivió de jubilación o renta y no trabajó ni buscó trabajo”; para este grupo se tiene que de cada mil individuos clasificados en la categoría “vivió de jubilación o renta y no trabajó ni buscó trabajo”, aproximadamente 49 hablan inglés (ver figura 30.3).

**Figura 30.3. Tasa de bilingüismo por situación laboral (tasa por cada mil habitantes).**

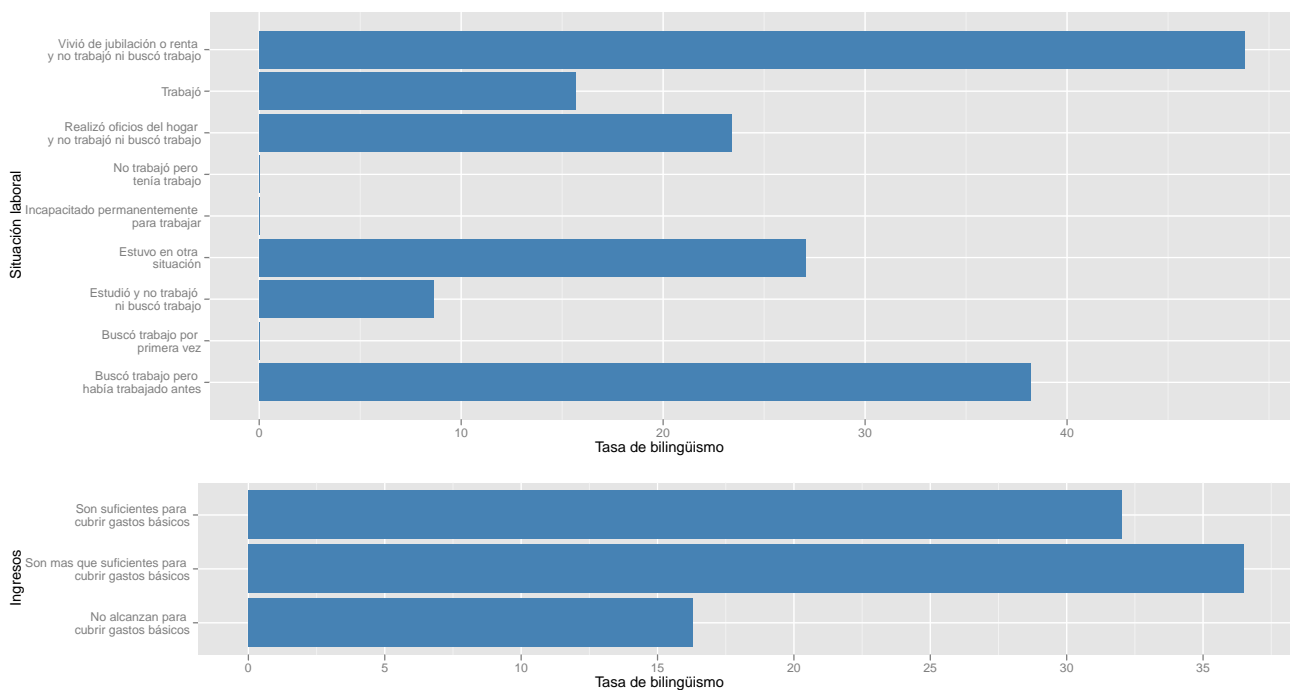

Fuente: DANE, Censo de Población de 2005.

Finalmente, el Censo 2005 permite determinar si los habitantes bilingües provienen de un hogar con ingresos suficientes o no para cubrir las necesidades. Con respecto a esta variable se encuentra que la mayor proporción de la población bilingüe proviene de hogares cuyos ingresos “no alcanzan para cubrir gastos básicos” con una participación del 56.33 % del total de bilingües en Restrepo. Por otro lado, haciendo referencia a las tasas de bilingüismo

al interior de cada categoría de ingresos, se observa que la mayor tasa corresponde a aquellos individuos que viven en hogares en los cuales los ingresos “son más que suficientes para cubrir gastos básicos”; para este grupo se tiene que de cada mil individuos que provienen de hogares cuyos ingresos “son más que suficientes para cubrir gastos básicos”, aproximadamente 36 hablan inglés (ver figura 30.3).