

**PROSPECTIVA ECONÓMICA Y FINANCIERA DE LAS
RELACIONES COMERCIALES ENTRE COLOMBIA Y CHINA,
SOPORTADAS EN LAS NORMAS INTERNACIONALES DE
INFORMACIÓN FINANCIERA (NIIF-IFRS).**

STEPHANIA VELASCO MELCHOR

PROYECTO DE GRADO II

PROFESOR:

Ph. D. DANIEL OLAYA

**UNIVERSIDAD ICESI
FACULTAD DE CIENCIAS ADMINISTRATIVAS Y
ECONÓMICAS
CONTADURÍA PÚBLICA Y FINANZAS INTERNACIONALES
SANTIAGO DE CALI
27 DE MAYO DE 2013**

CONTENIDO

1. INTRODUCCIÓN	2
2. OBJETIVOS	3
3. TIPS PARA LA ADOPCIÓN EFECTIVA DE LAS NIIF	4
4. ASPECTOS GEOGRÁFICOS, POLÍTICOS Y DE INFRAESTRUCTURA DE COLOMBIA.....	6
4.1. Organización político – administrativa	8
4.2. Gobierno y política.....	9
4.3. Economía.....	10
4.4. Infraestructura.....	11
4.4.1. Principales terminales Aéreas del país	11
5. ASPECTOS GEOGRÁFICOS, POLÍTICOS Y DE INFRAESTRUCTURA DE CHINA.....	14
5.1. Economía.....	15
5.2. Infraestructura.....	17
5.3. Demografía	18
6. RELACIÓN COMERCIAL COLOMBIA - CHINA.....	20
6.1. Balanza comercial	20
6.2. Balanza de pagos	23
6.3. IFRS.....	24
7. CONCLUSIONES.....	28
8. RECOMENDACIONES	29
9. BIBLIOGRAFÍA	30

1. INTRODUCCIÓN

El siguiente proyecto de grado se basó en la consulta bibliográfica de la composición económica, política, social y financiera de Colombia y China, para poder entablar una comparación de dichos aspectos entre ambos países y al mismo tiempo, soportados en las NIIF'S (Normas internacionales de información financiera) proyectar acuerdos comerciales bilaterales.

Ante la necesidad de contar con un lenguaje contable único y universal, que garantice la transparencia, favorezca la comparabilidad contable a nivel mundial y finalmente que promueva el desarrollo comercial, se crean las normas internacionales de información financiera (NIIF), que ya están siendo usadas a nivel mundial, y la mayoría de los países están en proceso de convergencia al uso de estas o parte de ellas. Otros países han decidido adoptar las normas en el futuro, mediante su aplicación directa o mediante su adaptación a las legislaciones nacionales de cada país, como es el caso de China.

Palabras claves: China, Colombia, tratado de libre comercio, CAS, NIIF, economía, desarrollo económico. Normas contables y financieras, comercio internacional.

2. OBJETIVOS

General

- Identificar las principales características económicas y financieras que servirán como base para la estandarización de normas comerciales apoyadas en las NIIF'S en la proyección del Tratado de Libre comercio (TLC) Colombia – China.

Específicos

- Analizar las condiciones económicas de Colombia y China.
- Conocer la composición económica, política, social y territorial de Colombia y China.
- Analizar la organización y estructura contable de Colombia y China.
- Realizar la comparación de la presentación de los Estados Financieros de Propósito General.

3. TIPS PARA LA ADOPCIÓN EFECTIVA DE LAS NIIF

Según las condiciones económicas de ambos países, es posible estandarizar una serie de normas comerciales con el apoyo de las NIIF para llevar a cabo un TLC entre Colombia y China.

¹Cuando las compañías Europeas efectuaron su proceso de conversión a NIIF en el año 2005, tuvieron algunas situaciones de ineficiencia las cuales queremos compartir para que sean tenidas en cuenta dentro de sus procesos de conversión:

a. Se subestimó la magnitud del proyecto: Algunas compañías enfocaron la responsabilidad al área financiera y no a toda la organización ocasionando que los impactos en las áreas no financieras como Sistemas, Recursos Humanos, Impuestos y Legal no se tuvieran en cuenta generando retrasos y re-procesos.

b. Demoras al iniciar el proyecto: Las compañías pagaron un costo alto por no iniciar a tiempo el proyecto de conversión.

c. Procesos manuales: Debido a que los impactos en los sistemas no habían sido tenidos en cuenta, algunas compañías optaron por mantener sus registros bajo NIIF en hojas Excel lo cual ocasionaba errores, re-procesos y hasta pérdidas de información.

d. Los cambios en los sistemas de información no fueron considerados oportunamente: Dados los requerimientos de revelación bajo NIIF fue necesaria una inversión económica y de tiempo muy importante para la actualización de los sistemas de información. El no haberlo hecho oportunamente, conllevó a demoras en el proceso de conversión.

e. Los beneficios de la conversión no se han podido percibir: Los retrasos en el cumplimiento y excesos de tiempo y dinero generados por cada una de las situaciones indicadas anteriormente, no permitió percibir el beneficio que la conversión de las NIIF conlleva. 7 años después, algunas compañías hasta ahora están empezando a ver dichos beneficios.

¹ DELOITTE, Nunca es muy temprano empezar a planear la conversión a NIIF - La experiencia europea, consultado el 18 de abril de 2013

Con lo anterior, no se quiere concluir que el proceso de conversión en Europa fue negativo, por el contrario hubo algunas enseñanzas claves como: i) la necesidad de capacitación al interior de la compañía; b) las discusiones y definiciones por parte de la Alta Gerencia de las políticas contables a ser adoptadas y c) la comunicación continúa con sus auditores.

² En el pasado Foro Internacional sobre Globalización Contable que organizó Portafolio (Agosto de 2012), con el patrocinio de Deloitte y Planeta, se contó con la participación de dos directivos de las compañías Carvajal S.A. e ISA S.A. E.S.P. quienes contaron sus experiencias en los procesos de adopción a NIIF que vivieron en cada una de dichas compañías. A continuación mencionamos 5 consejos con el que concluyeron su intervención en el Foro:

1. Involucrar a la Alta Gerencia de la Compañía.
2. Capacitación y entrenamiento continuo.
3. No dar más espera. Empezar a trabajar de inmediato en la adopción a NIIF.
4. Designación de un equipo de trabajo de la Compañía dedicado exclusivamente al proyecto de adopción (dependiendo del tamaño y la complejidad de sus operaciones).
5. Dejar adecuadamente documentado cada una de las decisiones que se vayan tomando en materia de NIIF.

² DELOITTE, Tips de compañías Colombianas en la adopción de NIIF, consultado el 18 de abril de 2013

4. ASPECTOS GEOGRÁFICOS, POLÍTICOS Y DE INFRAESTRUCTURA DE COLOMBIA.

Oficialmente República de Colombia, es un país de América ubicado en la zona noroccidental de América del Sur, organizado constitucionalmente como una república unitaria descentralizada. Su capital es Bogotá. Su superficie es de 2'070.408 km², de los cuales 1'141.748 km² corresponden a su territorio continental y los restantes 928.660 km² a su extensión marítima, de la cual mantiene diferendos limítrofes con Venezuela y Nicaragua. Limita al este con Venezuela y Brasil, al sur con Perú y Ecuador y al noroeste con Panamá; en cuanto a límites marítimos, colinda con Panamá, Costa Rica, Nicaragua, Honduras, Jamaica, Haití, República Dominicana y Venezuela en el mar Caribe, y con Panamá, Costa Rica y Ecuador en el océano Pacífico.

Colombia es la única nación de América del Sur que tiene costas en el océano Pacífico y en el Mar Caribe, en los que posee diversas islas como el archipiélago de San Andrés y Providencia. El país es la cuarta nación en extensión territorial de América del Sur y, con alrededor de 46 millones de habitantes, es la tercera nación en población en América Latina, después de Brasil y México.

Colombia es reconocida a nivel mundial por la producción de café suave, flores, esmeraldas, carbón y petróleo, su diversidad cultural y por ser el segundo de los países más ricos en biodiversidad del mundo. El PIB nominal colombiano es el cuarto más grande de América Latina después del de Brasil, México y Argentina, y ocupa el puesto 33 a nivel mundial. Su PPA (Paridad poder adquisitivo) también ocupa el cuarto puesto en Latinoamérica, detrás de los mismos países, y ostenta el puesto 28 a nivel global.

Gráfico 1. División política de Colombia



Fuente: radiotvcolombia.com

Gráfico 2. División política y límites terrestres y marítimos

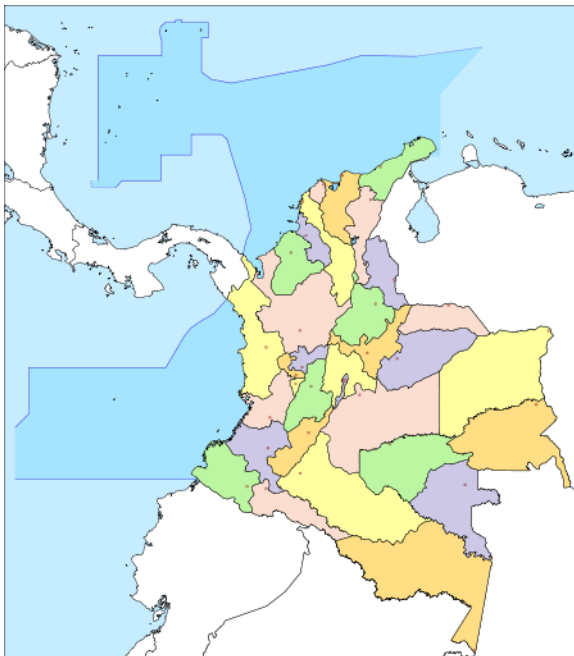

Fuente: Wikipedia

4.1. Organización político – administrativa

Según la Constitución de 1991, Colombia está compuesta por 32 departamentos y un único Distrito Capital (Bogotá). Los gobiernos departamentales se encuentran divididos en tres poderes: La rama ejecutiva, ejercida por el gobernador departamental, elegido cada cuatro años sin posibilidad de reelección. Cada departamento tiene su propia asamblea departamental, corporación pública de elección popular regional que goza de autonomía administrativa y presupuesto propio. Las asambleas departamentales están conformadas por no menos de 11 diputados ni más de 31, elegidos popularmente para un periodo de 4 años. Las asambleas departamentales emiten ordenanzas de obligatorio cumplimiento en su jurisdicción territorial o departamento.

Gráfico 3. Principales sociedades portuarias



Fuente: CUSTOM COLOMBIA

Los departamentos están conformados por la asociación entre municipios. Actualmente hay 1.120 municipios. Cada municipio o distrito es presidido por

alcaldes de carácter municipal, distrital o metropolitano. Los alcaldes son elegidos para un período de cuatro años, de acuerdo con el calendario electoral del Consejo Nacional Electoral. En representación de la rama ejecutiva a nivel local, cada municipio elige un Cabildo o Concejo integrado por concejales, elegidos para períodos de cuatro años también.

Los territorios indígenas en Colombia son creados en común acuerdo entre el gobierno y las comunidades indígenas. En casos en que los territorios indígenas abarcan más de un departamento o municipio, los gobiernos locales administran de forma conjunta con los consejos indígenas, en dichos territorios y como está establecido en los artículos 329 y 330 de la Constitución de Colombia. Los territorios indígenas pueden llegar a tener carácter de entidad territorial cuando cumplen los requisitos de la ley. Los territorios indígenas en Colombia cubren un área aproximada de 30'845.231 hectáreas, que se encuentran en mayor parte en los departamentos de Amazonas, Cauca, La Guajira, Guaviare y Vaupés, entre otros.

4.2. Gobierno y política.

De acuerdo con la constitución vigente, Colombia es un Estado Social de Derecho, organizado en forma de república unitaria con centralización política y descentralización administrativa, en donde el poder público se encuentra separado en tres ramas: legislativa, ejecutiva y judicial y diversos órganos de control como la Fiscalía General de la Nación, la Procuraduría General de la nación o Ministerio Público, la Contraloría General de la república y las Veedurías Ciudadanas.

El presidente ejerce como jefe de estado y gobierno la vez, delegando sus funciones a los ministros del despacho entre otros funcionarios nombrados que son de libre nombramiento y remoción. El parlamento bicameral es el Congreso de la República y está compuesto por el Senado (102 escaños en circunscripción nacional) y la Cámara (166 escaños con circunscripción regional proporcional a la población de cada departamento y el distrito capital). Cinco de esos escaños pertenecen a sectores minoritarios como indígenas, afro colombianos y colombianos en el exterior.

El sistema judicial colombiano incluye a la Corte Constitucional (encargada de velar por el respeto a la constitución), la Corte Suprema de Justicia (última instancia para materias civiles, laborales y penales), el Consejo de estado (máximo tribunal contencioso administrativo) y el Consejo Superior de la Judicatura (encargado de la administración judicial); artículos 254 a 257 de la Carta Política y en el Título IV de la Ley 270 de 1996. Según el Consejo Nacional Electoral (CNE) en la Resolución 1959 del 26 de agosto de 2010, son doce los partidos políticos de Colombia. La política electoral de Colombia es controlada actualmente por el Consejo Nacional Electoral bajo las normas consagradas en la Constitución de Colombia. La Registraduría Nacional del

Estado Civil es otro organismo electoral encargado de garantizar la organización y transparencia del proceso electoral. El voto programático obliga a los gobernantes a convertir sus propuestas de campaña o programas de gobierno en Planes de Desarrollo, que son a su vez acuerdos en los municipios y distritos, y ordenanzas a nivel departamental, y por lo tanto de cumplimiento obligatorio.

Los miembros de ambas cámaras legislativas son elegidos por voto popular para cumplir un período de cuatro años. El presidente, elegido con el vicepresidente mediante voto popular para un término de cuatro años, puede ser reelegido por una sola vez. El primer presidente reelegido con la constitución vigente fue Álvaro Uribe Vélez, a partir de la controvertida reforma impulsada por éste en 2004.

4.3. Economía

Para Colombia, el Ministerio de Hacienda y Crédito Público (MHCP) es el que define, formula y ejecuta la política económica del país. El Banco de la República de Colombia (BRC) es un organismo independiente que controla la cantidad de dinero y control cambiario de divisas que circula en la economía para evitar recesiones y desempleo a causa de la inflación, además de controlar el crédito interbancario. Juntos, el MHCP y el BRC regulan el funcionamiento de la economía a nivel nacional con el apoyo del Ministerio de Comercio, Industria y Turismo (MCIT).

Tabla 1. Balanza Comercial 2007 - 2012 *(Enero - julio)

Años	Exportaciones	Importaciones	Millones de dólares FOB	
			Balanza	
2007	29.991	30.816	-824,3	
2008	37.626	37.155	470,5	
2009	32.853	31.188	1.665,2	
2010	39.820	38.351	1.468,9	
2011	56.954	51.998	4.955,5	
2012*	35.070	32.339	2.730,5	

Fuente: DANE.

El sector empresarial de Colombia se encuentra agremiado en la Asociación Nacional de Industriales (ANDI) que trata de mantener grupos de empresas del mismo sector económico para que actúen en común acuerdo para el desarrollo. La moneda nacional es el Peso colombiano, equivalente de US\$1 ~ COP\$1798 (Al día del estudio realizado, 11-10-2012).

El principal producto de exportación de Colombia es el petróleo, cuyas reservas estimadas en 1506 millones de barriles, son desarrolladas por

Ecopetrol (14 %) y sociedades anónimas. Barrancabermeja es el primer centro de la industria petrolífera de este país que en abril de 2012 se produjo 955.000 barriles de petróleo por día y la comercialización de gas natural alcanzó 1.066 millones de pies cúbicos por día (MPCD). Esta cifra se incrementó 8,7 por ciento en comparación con los 980 MPCD registrados un año atrás.

Otras explotaciones importantes son las de carbón y oro, pero también la de esmeraldas cuya producción lidera a nivel mundial. Así mismo se destacan la industria textil, la alimenticia y la automotriz, y la producción de petroquímicos, biocombustibles, acero y metales.

El principal socio comercial de Colombia son los Estados Unidos de América del que recibe un tratamiento especial para la exportación de productos sin aranceles a ese país, gracias a la vigente entrada en materia del TLC entre ambos países.

4.4. Infraestructura

Colombia presenta un atraso en infraestructura vial, petrolera, minera y tecnológica. Existen deficiencias o carencias en puentes, aeropuertos, puertos marítimos, transporte fluvial y ferrovías. En respuesta a esta situación y ante el crecimiento económico y la apertura comercial, se han hecho esfuerzos por mejorar la infraestructura del país, aumentando la inversión en grandes proyectos. Cabe destacar, entre ellos, la Ruta del Sol, autopista que optimizará la conexión entre el centro del país y la costa atlántica; la Troncal Bogotá-Buenaventura, que incluye el túnel vehicular más largo de América Latina y permitirá conectar la capital con el principal puerto sobre el Pacífico; y la Transversal de Las Américas, en la costa Caribe, entre otras grandes obras. Colombia es el país de la región que más invierte en infraestructura, solo superado por Brasil.

El transporte en Colombia es regulado dentro de las funciones del Ministerio de Transporte y entidades como el Instituto Nacional de Vías (INVÍAS) encargada de la Red Nacional de Vías (13.000 km), la Aeronáutica Civil, mejor conocida como la AEROCIVIL, es la encargada del transporte aéreo civil y de los aeropuertos, la Dirección General Marítima (DIMAR), entre otras y bajo la vigilancia de la Superintendencia de Puertos y Transporte.

4.4.1. Principales terminales Aéreas del país

- EL DORADO - Bogotá D.C.
- ERNESTO CORTIZZOS - Barranquilla
- SIMÓN BOLÍVAR - Santa Marta
- RAFAEL NUÑEZ - Cartagena

- JOSE MARIA CORDOBA - Medellín
- ALFONSO BONILLA ARAGÓN -Cali
- ALFREDO VÁZQUEZ COBO – Leticia
- PALONEGRO - Bucaramanga
- MATECAÑA - Pereira
- GUSTAVO ROJAS PINILLA - San Andrés Isla
- CAMILO DAZA - Cúcuta

El sistema aeroportuario colombiano, cuenta con y aeródromos entre públicos y privados, de los cuales 13 de ellos son aeropuertos internacionales. El principal terminal aéreo del país, es el Aeropuerto Internacional El Dorado de Bogotá, con alrededor de 20 millones de pasajeros transportados al año, convirtiéndolo en uno de los aeropuertos de mayor dinámica en Latino América. En la actualidad está en proceso de ampliación y modernización para adaptarlo a las nuevas exigencias de demanda. El país está próximo a contar con un nuevo aeródromo internacional en los próximos años, el Aeropuerto Internacional del Café, Aerocafe, ubicado en la población de Palestina, Caldas, que servirá a la ciudad de Manizales capital de aquel departamento. Además se espera que el Aeropuerto Antonio Nariño de la ciudad de Pasto, así como, el Aeropuerto El Caraño de Quibdo en el Chocó se conviertan en aeródromos internacionales.

El sistema portuario colombiano, privatizado en la década de 1990, está conformado por aproximadamente 122 instalaciones. Existen las Sociedades Portuarias Regionales de Buenaventura (principal puerto marítimo de Colombia), Barranquilla, Tumaco, Cartagena y Santa Marta. Hay otras 9 sociedades portuarias para servicio público, 7 sociedades portuarias privadas, 44 muelles homologados y 10 embarcaderos para pequeñas embarcaciones, entre otras menores.

Gráfico 4. Principales puertos y aeropuertos en la geografía colombiana

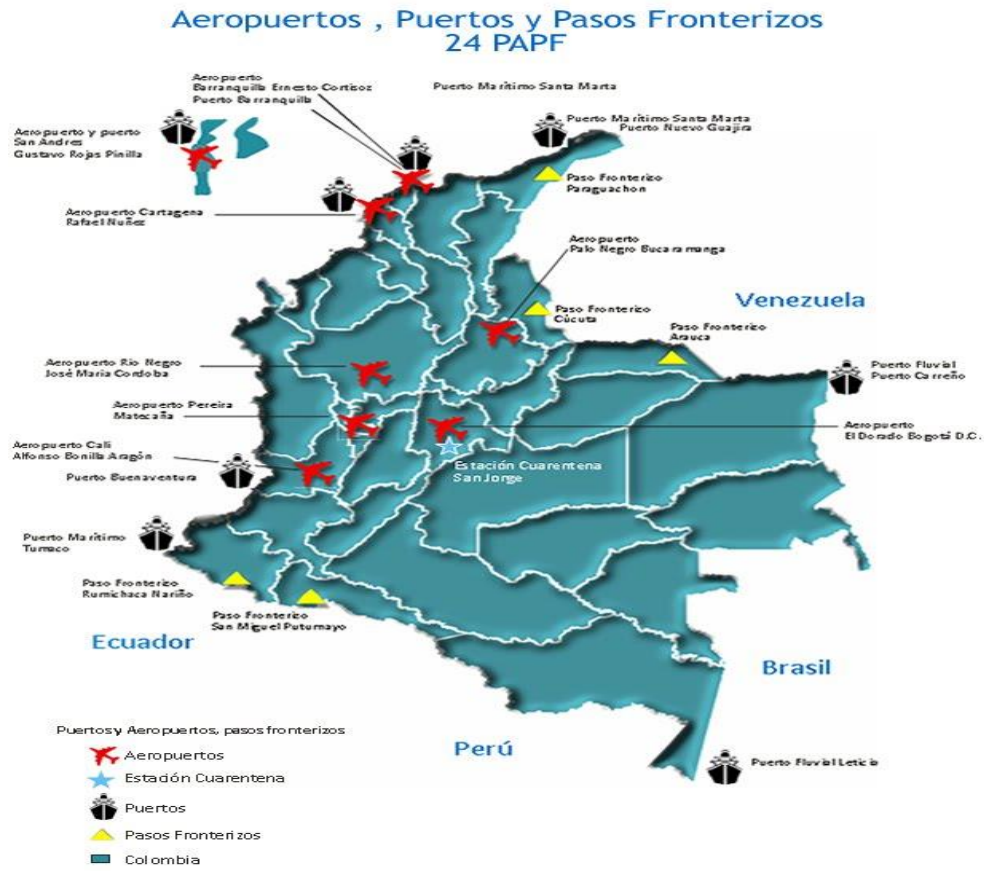

Fuente: CUSTOM COLOMBIA

5. ASPECTOS GEOGRÁFICOS, POLÍTICOS Y DE INFRAESTRUCTURA DE CHINA.

La República Popular China o comúnmente China, es un país situado en el este del continente de Asia. Su capital es Pekín y es conocida por ser el país más poblado del mundo con 1.344 mil millones de habitantes³. Tiene una superficie de 9.596.961 Km², lo que lo convierte en el cuarto país más grande del mundo después de Rusia, Canadá y Estados Unidos. Limita al norte con Mongolia, Rusia y el desierto del Gobi. Al este con Corea del Norte, el mar Amarillo y el mar China oriental. Al oeste con Pakistán y al sur limita con Bután, India, Nepal, Vietnam, Laos, Birmania y la cordillera del Himalaya sobre la meseta del Tíbet, el cual se ubica el punto más alto del mundo: el monte Everest con 8848 metros de altitud.

Gráfico 5. Mapa Geográfico de China



Fuente: Zonu

El mandarín es el idioma oficial de este país. Su moneda es el Yuan Chino y su religión está basada en 3 principales creencias filosóficas que guían el modo de vida y comportamiento de los seres humanos, que son el Confucionismo, el Budismo y el Taoísmo. Además, China es un país con una amplia variedad de flora, de las que comprende alrededor de 32.000 especies y con una extensa diversidad de animales salvajes, de los cuales 2404 son terrestres y 3862 son acuáticos.

³ Banco Mundial, CHINA, consultado el 25 de marzo de 2013

5.1. Economía

La economía de China ha tomado gran relevancia en las últimas 3 décadas, gracias a su crecimiento sostenido a causa del desarrollo político y social que trajeron las reformas de 1978, y que hoy la hace convertir en la segunda economía más grande del mundo. Y a pesar que en el año pasado el país fue afectado por la crisis financiera mundial, puesta que al finalizar 2012 su PIB bajo a un 7,8%⁴, se espera que en unos años este país sea la potencia económica del mundo.

El sector industrial es el principal componente del PIB en China al representar el 46.6%⁵ en el último año, donde la fabricación de elementos electrónicos, automovilísticos, telecomunicación, textiles, químicos, la construcción, el petróleo, la energía y minería (especialmente cobre, cinc, platino, acero, hierro y cemento) son sus principales influentes. En cuanto al sector de los servicios que actualmente representa el 43.7% del PIB⁶, el turismo ha sido de gran relevancia gracias a que los inversionistas extranjeros cada vez ven más atractivo el país y van aumentando sus inversiones en compañías del estado o privadas especialmente en la hotelería, comunicaciones y bienes raíces. Y por último, el sector agricultura representando un 9,7% del PIB⁷, tiene como factor principal el cultivo, convirtiendo a China en el mayor productor de cereales, algodón, semillas de la colza, tabacos, carne, huevo, productos acuáticos y verduras en el mundo⁸.

Gráfico 6. Mapa Industrial de China

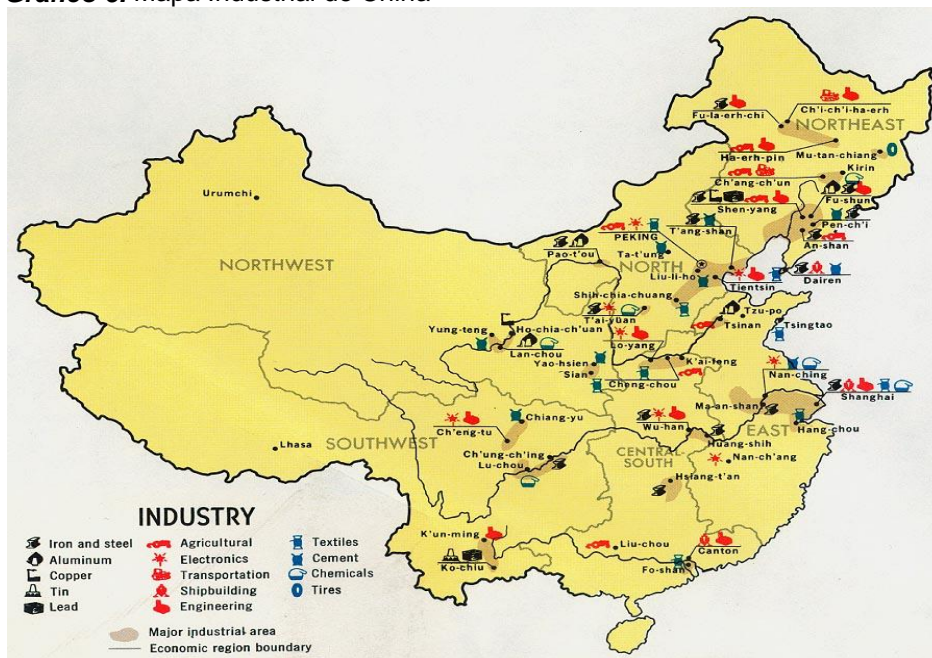

Fuente: Infografías

⁴ Portafolio.co, Crecimiento del PIB Chino fue el más bajo en 13 años, consultado el 4 de abril de 2013

⁵ CIA, China, The World Factbook, consultado el 4 de abril de 2013

⁶ CIA, China, The World Factbook, consultado el 4 de abril de 2013

⁷ CIA, China, The World Factbook, consultado el 4 de abril de 2013

⁸ CHINA ABC, consultado el 4 de abril de 2013

El vínculo comercial de China en el 2012 fue positivo. Por parte de las exportaciones, los principales productos exportados fueron las máquinas automáticas, equipos de transporte y de telecomunicaciones; y por el lado de las importaciones, los principales productos fueron aquellos enlazados con la construcción de maquinaria de transporte, equipos de telecomunicaciones, equipos de óptica y aceites crudos de petróleo.

Gráfico 7. Principales Productos Exportados por China al Mundo en 2012



Fuente: PRO ECUADOR Instituto de Promoción de Exportaciones e Inversiones.

Gráfico 8. Principales Productos Importados por China desde Mundo en 2012



Fuente: PRO ECUADOR Instituto de Promoción de Exportaciones e Inversiones.

5.2. Infraestructura

En relación al transporte, China cuenta con 497 aeropuertos de los cuales 452 son pavimentados⁹, donde el Aeropuerto Internacional de Beijing y el Aeropuerto Internacional de Hong Kong son dos de los aeropuertos más transitados en el mundo. En cuanto a lo terrestre, el transporte Chino no cuenta con muy buen desarrollo en su infraestructura, ya que al ser un país tan grande y tener una población enorme, posee una línea de carreteras de 3,86 millones de Km y un sistema ferroviario conformado por 86.000 Km¹⁰.

Gráfico 9. Aeropuertos de China



Fuente: Zonu

Por último el transporte marítimo es el principal motor de las importaciones y exportaciones en China, y está conformado aproximadamente por 2.030 puertos¹¹, de los cuales se destacan el Dalian, Fuzhou, Guangzhou, Haikou, Huangpu, Lianyungang, Nanking, Nantong, Ningbo, Qingdao, Qinhuangdao, Shanghai, Shantou, Tianjin, Xiamen Xingang, Yantai y Zhanjiang.

⁹ CIA, China, The World Factbook, consultado el 3 de abril de 2013

¹⁰ CIA, China, The World Factbook, consultado el 3 de abril de 2013

¹¹ CIA, China, The World Factbook, consultado el 3 de abril de 2013

Gráfico 10. Puertos de mercancías en China



Fuente: Sede en China Blog

5.3. Demografía

Por otra parte, el país al contar con una población tan inmensa, tomo medidas de natalidad para prevenir un incremento exasperado. El último año, el Índice de Desarrollo Humano (IDH) fue de 0.699¹² posicionándolo en el puesto 101 de 187 países actualmente desarrollados. La siguiente tabla y el siguiente gráfico muestran la evolución del IDH y sus respectivos componentes entre 1980 y el 2012. La expectativa de vida al nacer aumenta en 6.7 años, los años esperados de escolaridad incrementan en 3.3, los años promedio de escolaridad en 3.8 y el PIB per cápita crece considerablemente en 1516% con un ingreso per cápita por persona en el último año de 7.945 dólares.

¹² HUMAN DEVELOPMENT REPORT 2013, China, consultado el 7 de abril de 2013

Tabla 2. Tendencia del IDH de China y de sus componentes, basado en series cronológicas entre 1980 y 2012

Table A: China's HDI trends based on consistent time series data, new component indicators and new methodology

	Life expectancy at birth	Expected years of schooling	Mean years of schooling	GNI per capita (2005 PPP\$)	HDI value
1980	67	8.4	3.7	0,524	0.407
1985	68.3	8	4.3	0,812	0.452
1990	69.4	8.9	4.9	1,108	0.495
1995	70.4	9.2	5.7	1,819	0.548
2000	71.2	9.5	6.6	2,638	0.590
2005	72.1	10.5	7.1	4,090	0.637
2010	73.2	11.7	7.5	6,785	0.689
2011	73.5	11.7	7.5	7,404	0.695
2012	73.7	11.7	7.5	7,945	0.699

Fuente: HUMAN DEVELOPMENT REPORTS

Gráfico 11. Tendencias de los componentes del IDH 1980-2012 Puertos de mercancías en China

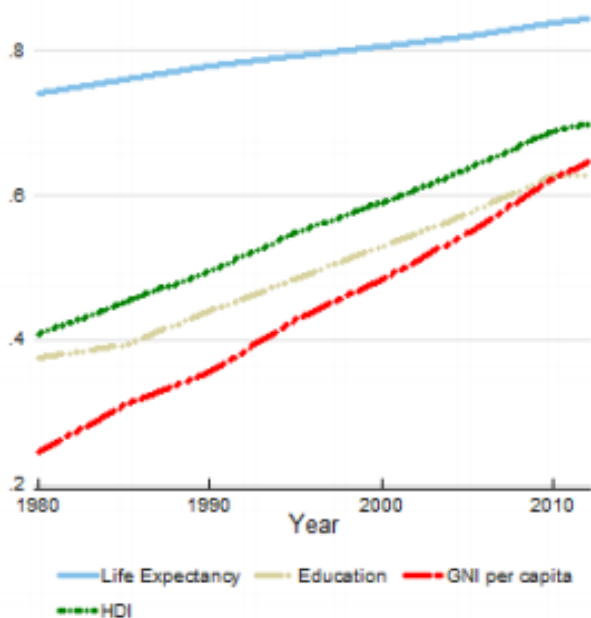

Fuente: HUMAN DEVELOPMENT REPORTS

6. RELACIÓN COMERCIAL COLOMBIA - CHINA

6.1. Balanza comercial

La balanza comercial de Colombia y China en los últimos 5 años ha sido deficitaria, pasando de - USD\$3725.42 millones en 2008 a - USD\$5620.86 millones en 2012, principalmente debido al aumento de las importaciones originarias de China. Pero en este último año, el vínculo comercial entre Colombia y China fue positivo debido a que la balanza reportó una reducción en el déficit, gracias a que el aumento de las exportaciones fue mayor al aumento de las importaciones.

Gráfico 12. Balanza comercial Colombia - China

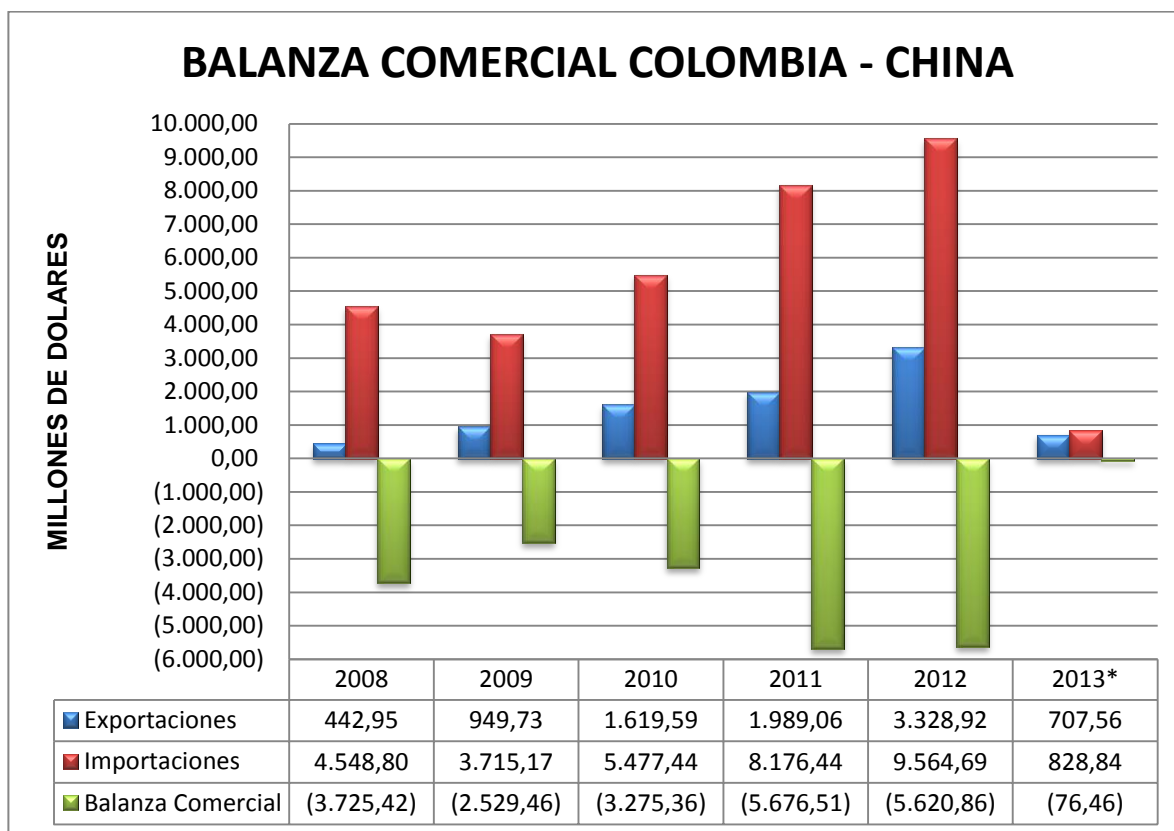

Fuente: DANE

En cuanto a las exportaciones, en el último periodo 2011 a 2012 los productos exportados de Colombia hacia China crecieron a un ritmo más bajo, comparado el periodo 2010 a 2011, esto debido principalmente a la decadencia de la desaceleración económica mundial que se viene enfrentando desde el 2008.

Gráfico 13. Exportaciones de Colombia a China 2008 - 2012

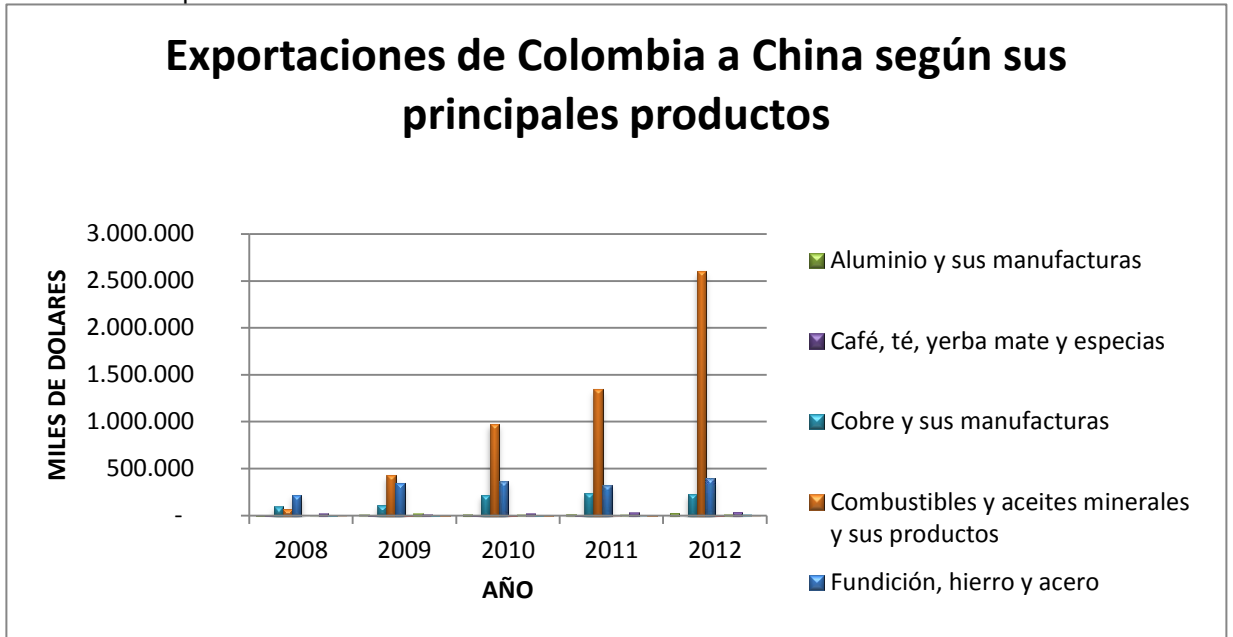

Fuente: DANE

En este último año, los principales productos exportados fueron los combustibles, aceites minerales y derivados, fundición de hierro y acero, y el cobre y sus manufacturas como lo podemos ver en la siguiente figura.

Gráfico 14. Principales productos exportados Colombia a China en 2012

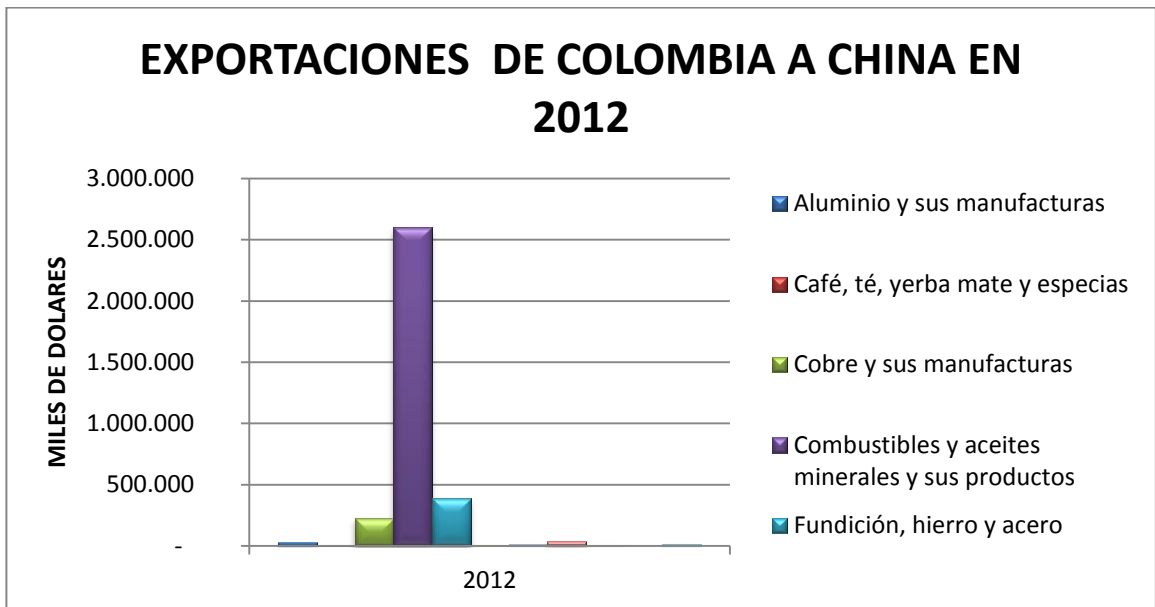

Fuente: DANE

Por parte de las importaciones originarias de la China a Colombia se percibe en los últimos años una evolución creciente, gracias a las considerables compras en el sector industrial y minero, donde los principales productos importados fueron aquellos relacionados con aparatos y materiales eléctricos, reactores nucleares, calderas, maquinas y partes y accesorios de vehículos como lo podemos ver en las siguientes figuras.

Gráfico 15. Importaciones Chinas a Colombia 2007 - 2012

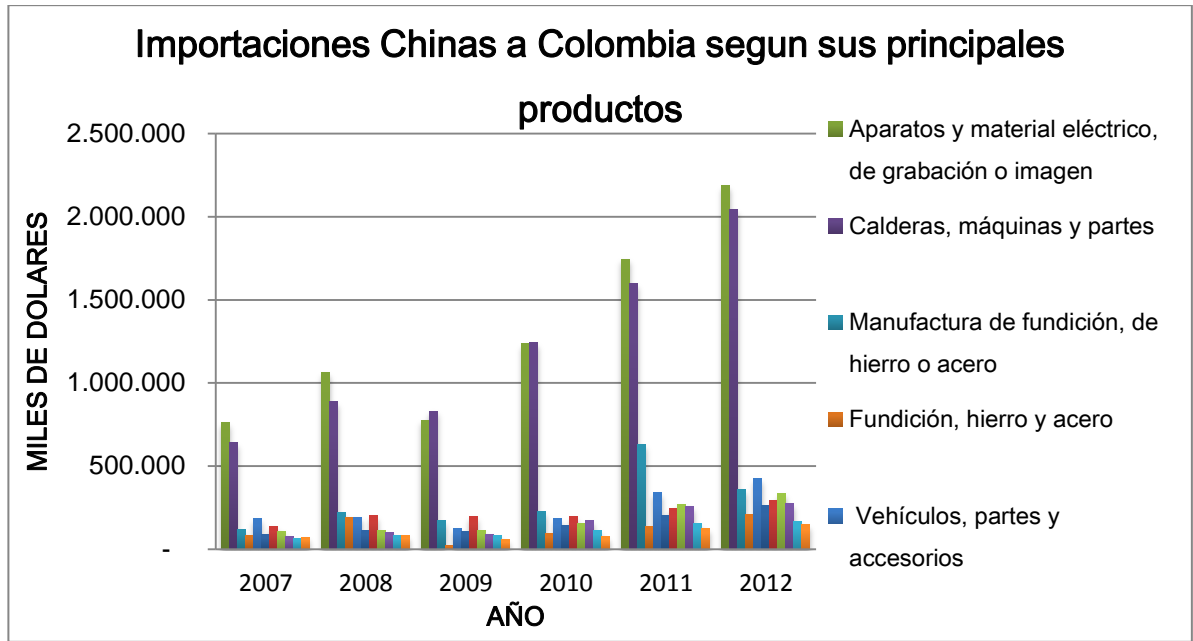

Fuente: DANE

Gráfico 16. Importaciones Chinas a Colombia en 2012



Fuente: DANE

6.2. Balanza de pagos

De acuerdo con las series estadísticas reveladas por el Banco de la Republica, los flujos de inversión extranjera a Colombia procedente de China, aumentaron notablemente pasando de -USD\$3 millones en 2007 a USD16.1 millones en 2012.

Gráfico 17. Flujo de Inversión Extranjera de China a Colombia 2007 - 2012

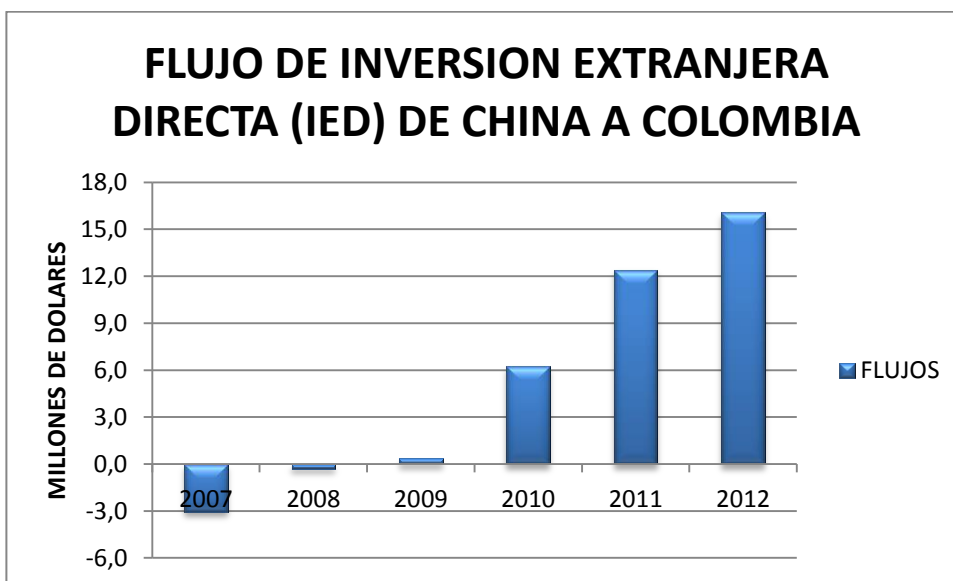

Fuente: Banco de la Republica

Por otro lado, Colombia tiene poca participación en China, puesto que lo máximo que ha invertido en el país ha sido USD\$324 mil dólares en el año 2010.

Gráfico 18. Flujo de Inversión Extranjera de China a Colombia 2007 - 2012

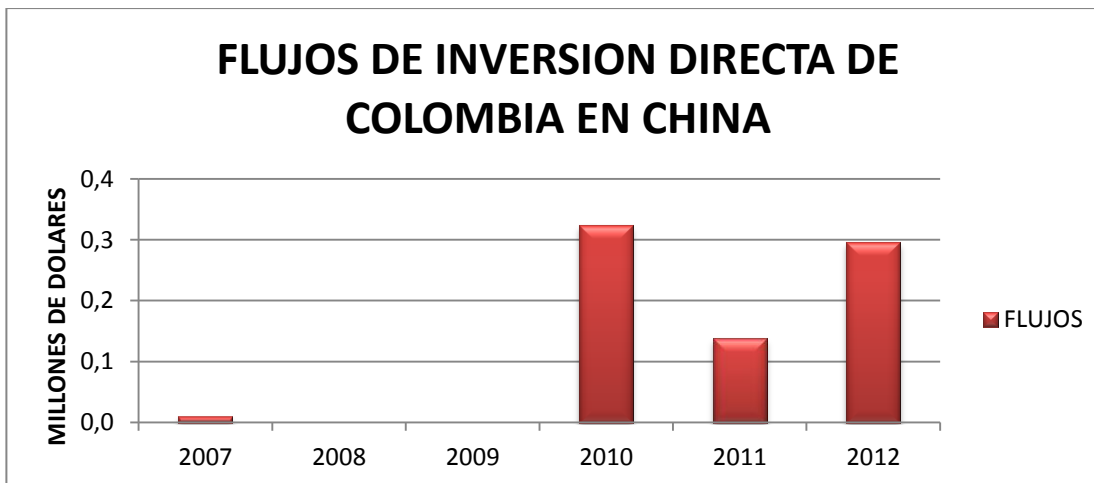

Fuente: Banco de la Republica

6.3. IFRS

Actualmente China y Colombia están en proceso de convergencia a las Normas Internacionales de Información Financiera (NIIF-IFRS), que a diferencia de Colombia que converge a las IFRS estipuladas por el IASB (International Accounting Standards Board) China converge con normas locales denominadas CAS (Chinese Accounting Standards).

Las normas de contabilidad de China han tenido cambios significativos con el pasar de los años. En 1949, las normas contables eran conocidas como contabilidad de asignación de fondos, y se caracterizaban por tener un sistema de información e informes destinados exclusivamente para Estado. Después para el año 1979, se formuló la Ley de Empresas el cual contaba de normas contables independientes para gestionar la redacción de los estados de cuentas de las empresas mixtas y otras empresas con capital extranjero. Luego, para la década de los años 90, se formulan un nuevo grupo de normas contables, donde se reforman las empresas estatales para las ofertas públicas.

Finalmente en 2006 el gobierno chino promulgo las Normas de Contabilidad para las Sociedades Mercantiles que son de índole obligatorio para todas las empresas chinas que cotizan en bolsa y para el resto pudiéndose adaptar de manera gradual, el cual entraron en vigencia a partir del 1 de enero de 2007; y aunque estas normas tienen como base las IFRS, presentan algunos cambios debido a que muestran las situaciones exclusivas de China y su entorno ambiental. Se crearon 38 normas en este país, que como en Colombia, son propias para dirigir el reconocimiento, medición y presentación de los estados financieros, con el fin de mejorar la calidad de la información contable de las empresas y ayudar al entendimiento de la información financiera a nivel global.

Gráfico 19 Gobierno Contable de China

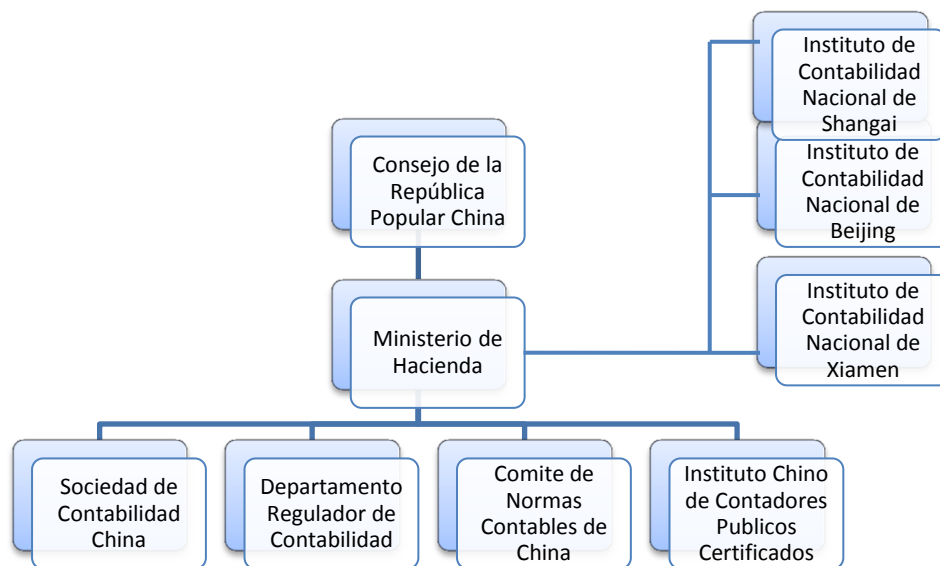

Fuente: Órganos Estatales De La República Popular China

Por parte de Colombia, el congreso de la Republica mediante la ley 1314 de 2009, estipulo los periodos de preparaci3n, transici3n, aplicaci3n y reporte de los estados financieros teniendo en cuentas las Normas Internaciones de Informaci3n Financiera como lo podemos ver en la siguiente tabla:

Tabla 3. Periodos de preparaci3n, transici3n, aplicaci3n y reporte de los estados financieros

USUARIOS	FECHA EXPEDICI3N DE LAS NORMAS	PERIODO PREPARACI3N OBLIGATORIA	FECHA TRANSICI3N BALANCE DE APERTURA	FECHA APLICACI3N (1er. PERIODO COMPARATIVO)	FECHA REPORTE ESTADOS FINANCIEROS NIIF
Grupo I	NIIF A m1s tardar 31 diciembre 2012	A1o 2013	1° enero de 2014	31. diciembre 2014	31. diciembre 2015
Grupo II	NIIF para PYMES A m1s tardar 31 diciembre 2013	A1o 2014	1° enero de 2015	31. diciembre 2015	31. diciembre 2016
Grupo III	Microempresas A m1s tardar 31 diciembre 2012	A1o 2013	1° enero de 2014	31. diciembre 2014	31. diciembre 2015

Fuente: Secretaria General del Senado de la Rep1blica

Gr1fico 20. Gobierno Contable de Colombia

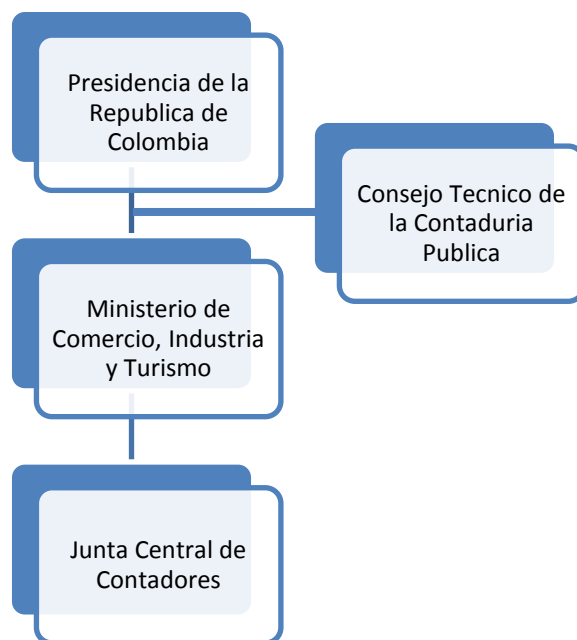

Fuente: Colombia Presidencia de la Republica

A continuación se muestra una tabla comparativa de los estándares contables de China y las Normas Internacionales de Información Financiera en Colombia.

Tabla 4. Cuadro Comparativo de Normas Contables en China y Colombia

Normas de Contabilidad de China	Normas Internacionales de Información Financiera
CAS 1 Inventario	NIC 2 Inventarios
CAS 2 Inversiones de capital a largo plazo	NIC 27 Estados financieros consolidados y separados NIC 28 Inversiones en asociadas NIC 31 Participaciones en negocios conjuntos
CAS 3 Propiedades de Inversión	NIC 40 Propiedades de Inversión
CAS 4 Activos fijos	NIC 16 Propiedad, planta y equipo NIIF 5 Activos no corrientes mantenidos para la venta y operaciones discontinuadas
CAS 5 Activos biológicos	NIC 41 Agricultura
CAS 6 Activos intangibles	NIC 38 Activos intangibles
CAS 7 Intercambio de bienes no monetarios	NIC 16 Propiedad, planta y equipo NIC 38 Activos intangibles NIC 40 Propiedades de Inversión
CAS 8 Deterioro del valor de los activos	NIC 36 Deterioro del Valor de los Activos
CAS 9 Beneficios a los empleados	NIC 19 Beneficios a los Empleados
CAS 10 Anualidad de la empresa	NIC 26 Contabilización e Información Financiera sobre Planes de Beneficio por Retiro
CAS 11 Pagos basados en acciones	NIIF 2 Pagos basados en acciones
CAS 12 Reestructuración de la deuda	NIC 39 Instrumentos Financieros
CAS 13 Contingencias	NIC 37 Provisiones, pasivos contingentes y activos contingentes
CAS 14 Ingresos	NIC 18 Ingresos
CAS 15 Contratos de construcción	NIC 11 Contratos de Construcción
CAS 16 Las subvenciones del gobierno	NIC 20 Subvenciones del Gobierno e Información a Revelar sobre Ayudas Gubernamentales
CAS 17 Costos por préstamos	NIC 23 Costos por préstamos
CAS 18 Impuesto a las ganancias	NIC 12 Impuesto a las Ganancias
CAS 19 Conversión de moneda extranjera	NIC 21 Efectos de las Variaciones en las Tasas de Cambio de la Moneda Extranjera NIC 29 economía hiperinflación
CAS 20 Fusión corporativa	NIIF 3 Combinaciones de Negocios
CAS 21 Arrendamientos	NIC 17 arrendamiento
CAS 22 Instrumentos Financieros Reconocimiento y Medición CAS 23 Transferencia de activos financieros CAS 24 Hedging	NIC 39 Instrumentos Financieros: Reconocimiento y Medición
CAS 25 Contrato de seguro original	NIIF 4 Contratos de seguros

CAS 26 Contratos de reaseguro	
CAS 27 Extracción de petróleo y gas	NIIF 6 para exploración y evaluación de recursos minerales
CAS 28 Políticas contables, estimaciones contables cambios y correcciones de errores	NIC 8 Políticas contables, cambios en las estimaciones contables y errores
CAS 29 Hechos posteriores a la fecha del balance	NIC 10 eventos del balance
CAS 30 Estados Financieros	NIC 1 Presentación de Estados Financieros NIIF 5 Activos no corrientes mantenidos para la venta y operaciones discontinuadas
CAS 31 Flujo de efectivo	NIC 7 Estado de Flujos de Efectivo
CAS 32 Información Financiera Intermedia	NIC 34 Información Financiera Intermedia
CAS 33 Estados financieros consolidados	NIC 27 estados financieros consolidados y los estados financieros separados
CAS 34 Ganancias por acción	NIC 33 Ganancias por acción
CAS 35 Información financiera por segmentos	NIIF 8 Segmentos
CAS 36 revelar sobre partes relacionadas	NIC 24 Información a Revelar sobre Partes Relacionadas
El CAS 37 informes instrumento financiero	NIIF 7 Instrumentos Financieros: Información a Revelar NIC 32 Instrumentos Financieros: Presentación
CAS 38 por primera vez la aplicación de las Normas de Contabilidad para las Empresas	NIIF 1 Adopción por Primera Vez de las Normas Internacionales de Información Financiera

Fuente: Deloitte

7. CONCLUSIONES

Al analizar a China, se dice que el desarrollo político y social de este país a partir de las reformas de 1978 lo han llevado a ser una de las economías de mercado más grande del mundo. Y aunque Colombia y China han establecido relaciones a largo plazo, estos 2 países tienen economías complementarias, que lograrían estimular su integración para aumentar las relaciones económicas. Colombia es un país que exporta productos primarios a China, gracias a su gran número de recursos naturales, mientras que China, debido a su dotación de mano de obra, es un país que exporta a Colombia maquinaria y equipo, así como productos de la industria liviana.

Los dos países han tenido en la última década procesos importantes de apertura que han aumentado el nivel de exportaciones; y aunque el déficit comercial recae sobre Colombia, sus montos han respondido más a necesidades oportunas que a una estructura de unificación. Actualmente, estos dos países tienen una estructura de negociación de cooperación económica, que es dominado por la iniciativa China.

En el proceso de convergencia a las NIIF'S se encontró que Colombia ya está en dicho proceso y en cuanto a China, este país ha adoptado sus propias normas de convergencia a las normas internacionales de información financiera, llamadas CAS, debido a que China cuenta con un proceso económico, político y social diferente a Colombia y otros países.

8. RECOMENDACIONES

Teniendo en cuenta el desarrollo político, económico y social de los 2 países, y para fortalecer las relaciones comerciales entre estos, se recomienda a Colombia lograr una formalización con China con un tratado libre comercio, por ejemplo, que implicaría no solo finalizar con un problema social como lo es el contrabando que ingresa de ese país a Colombia, sino que favorecería a que Colombia fortaleciera sus ventajas como un país competitivo, logrando relaciones más estrechas con el país asiático.

A partir de esto, Colombia también trataría de acceder al continente Asiático buscando exportar productos que son el principal motor de desarrollo y de esta manera, no solo China, sino el continente asiático, tendrían la oportunidad de incursionar en los mercados de América Latina.

Todo esto, ayudaría también a que estos dos países disminuyeran los costos de transporte que surgen de la distancia, ahorrando aquellos que resultan de la intermediación de otros países como canales de negociación y envíos de mercancías.

9. BIBLIOGRAFÍA

Economía Trading. (2012). Indicadores. Colombia.

Banco de la Republica de Colombia. (2013). Series estadísticas. Sector externo.

CIA - The World Factbook. (2013). China.

Wikipedia. (2013). China.

Wikipedia. (2013). Colombia.

Deloitte. (2013). Normas Internacionales de Información Financiera.

Deloitte. (2013). Chinese Accounting Standards.

Deloitte. (2012). Marco de información financiera en China.

Portafolio.co (2013). Será difícil igualar las exportaciones del 2012.

Junta Central de Contadores. (2013). Nuestra organización.

Ministerio de Comercio, Industria y Turismo de Colombia. (2012). Organización MinCIT

Consejo Técnico de la Contaduría Pública. (2012). Organigrama.

Caracol Radio. (2006). Los ministerios de Defensa de China y Colombia ampliarán cooperación. Caracol Radio, 19 de junio.

Congreso de la República de Colombia. 2009. Ley 1314 de 2009 Por la cual se regulan los principios y normas de contabilidad e información financiera y de aseguramiento de información aceptados en Colombia, se señalan las autoridades competentes, el procedimiento para su expedición y se determinan las entidades responsables de vigilar su cumplimiento.

Embajada de la República Popular de China en la República de Colombia. Hong Kong y Macao. Disponible en:<http://co.china-embassy.org>

Embajada de la República Popular de China en la República de Colombia. Provincia de Taiwán. Disponible en:<http://co.china-embassy.org>

China.org.cn (2013). China

DANE. (2013). Económicas. Importaciones, Exportaciones, Balanza Comercial.