

Datos generales		Población proyectada	
Fundado en	25 de julio de 1536	2011	2,269,630
Población en el 2005*	2,119,908	2015	2,369,829
Población bilingüe	99,872	2020	2,496,346

Fuente: DANE, Censo de Población de 2005.

(*) Corresponde a la cifra conciliada reportada por el DANE en los resultados de ajuste censal de junio 30 de 2005.

Aspectos socio-demográficos.

Según el Censo de población de 2005, el municipio de Santiago de Cali contaba con 1,702,975 habitantes de 10 años o más¹. De esta cantidad, 99,872 reportaron hablar inglés; es decir que el 5.86 % de la población de la ciudad dice hablar inglés. De esta proporción que dice hablar la segunda lengua, 57,615 son hombres, lo que representa el 57.69 % de la población bilingüe del municipio. En la figura 8.1 se presenta la tasa de bilingüismo por género en el municipio de Cali.

Si sólo se consideran las mujeres mayores de 14 años, se encuentra que aquellas que han tenido al menos un hijo nacido vivo y que además hablan inglés, representan el 39.4 % del total de mujeres mayores de 14 años que hablan dicho segundo idioma (aunque resulta necesario mencionar que la subpoblación de mujeres mayores de 14 años que hablan inglés en Santiago de Cali es del 4.7 % de las mujeres mayores de 14 años).

Figura 8.1. Tasa de bilingüismo por género, estado civil y edad (tasa por cada mil habitantes).

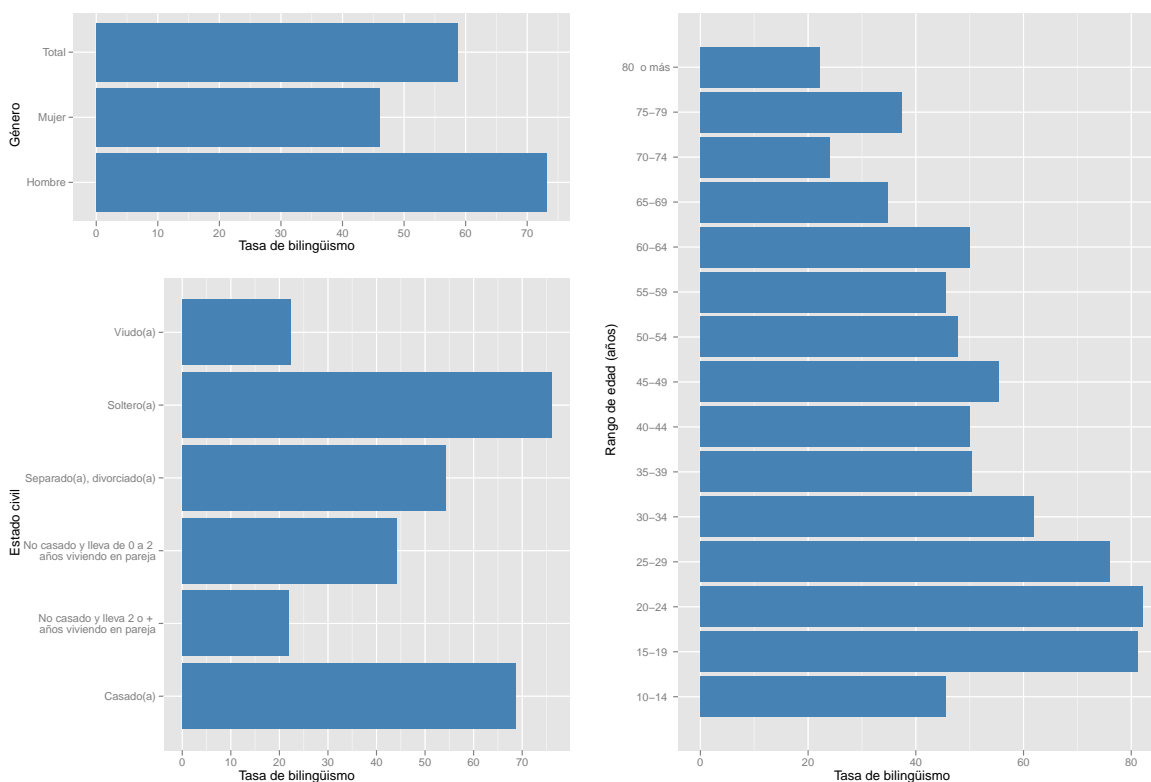

Fuente: DANE, Censo de Población de 2005.

Al considerar la distribución por edades de la población que dice hablar inglés, se observa que la mayor tasa de bilingüismo se presenta en el rango de edad 20-24, con una tasa de 82.18 por cada mil habitantes. Este rango es seguido muy de cerca por los

habitantes bilingües entre 15-19 años y 25-29 años. De hecho, se contabilizan 52,900 habitantes menores de 29 años que hablan inglés, lo que equivale al 52.97 % de la población bilingüe de la ciudad.

Del análisis de la población bilingüe del muni-

¹Esta cifra corresponde al valor reportado en el Sistema de Consulta de Información Censal del DANE. Este valor no coincide con la cifra reportada en el Informe de Resultados de Ajuste Censal (junio 30 de 2005), dado el proceso de conciliación efectuado tras realizar el censo.

cipio de Cali en términos de la variable estado civil (ver figura 8.1), se encuentra que la mayor tasa se presenta para la condición de “soltero(a)”, con una tasa de bilingüismo de 76 por cada mil habitantes (lo que equivale a 58,801 personas). Esto significa que de cada mil personas cuyo estado civil es “soltero(a)”, aproximadamente 76 hablan inglés. Por tal motivo, se concluye que la población de estado civil “soltero(a)” representa el 58.88% de todos los

habitantes de Cali que dicen hablar inglés.

Por otro lado, si se considera la pertenencia étnica de los habitantes bilingües se encuentra que la etnia con la mayor tasa de bilingüismo es la “Raizal de San Andrés y Providencia” (ver la figura 8.2). Si bien este grupo étnico posee una tasa de bilingüismo alta (184.13 por cada mil habitantes), es importante mencionar que este grupo sólo representa el 0.2% de la población de Cali.

Figura 8.2. Tasa de bilingüismo por pertenencia étnica, uso de computador y asistencia a institución educativa (tasa por cada mil habitantes).

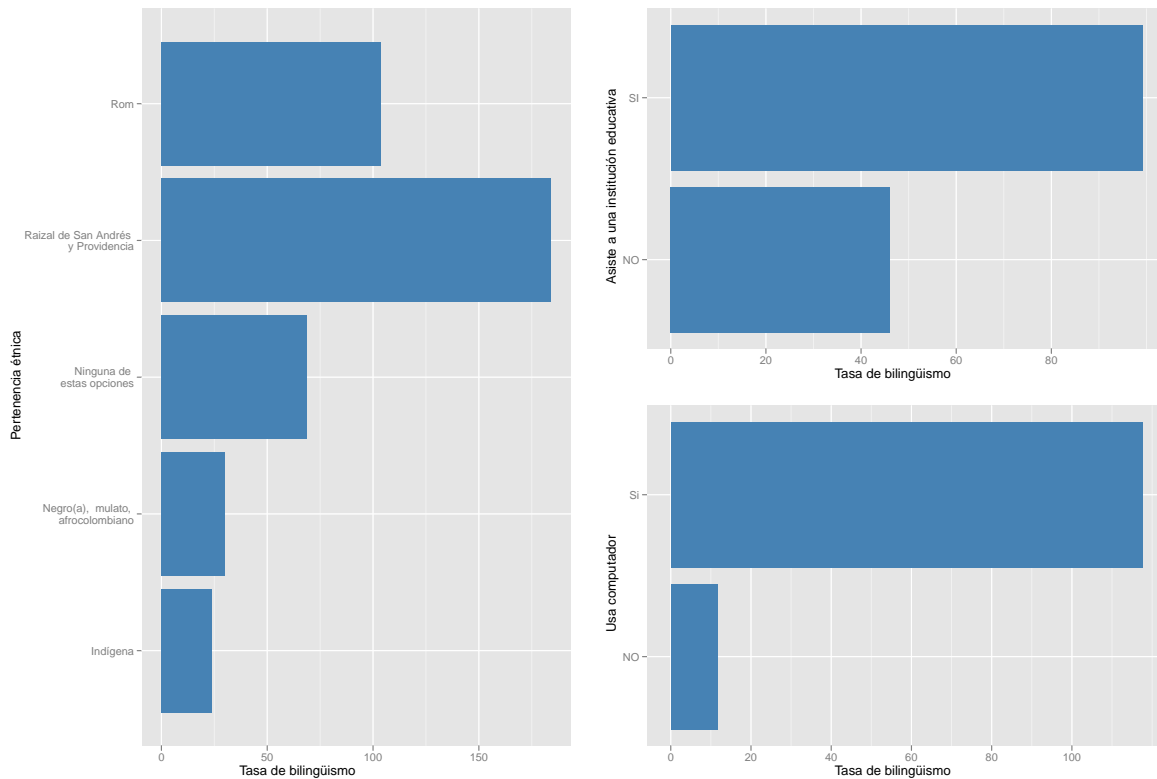

Fuente: DANE, Censo de Población de 2005.

Con respecto a la información disponible en el Censo 2005 relacionada con la formación de los habitantes, se tiene que el 23.75% estaban asistiendo a una institución educativa. Además se encuentra que por cada subpoblación de mil personas que asiste a una institución educativa, aproximadamente 99.1

dicen ser bilingües (ver figura 8.2).

Cuando se considera la variable uso de computadores, se encuentra que el 89.33% de los habitantes que dicen hablar inglés usan un computador. La tasa de bilingüismo por cada mil habitantes que usan computador en Cali es de 117.56.

Aspectos económicos de la población bilingüe.

Al analizar la situación laboral de la población bilingüe en Cali, se encuentra que la proporción más grande de personas que dicen hablar inglés corresponde a la categoría “trabajó” con una participación del 52.15 % del total de bilingües en Cali. A esta categoría le sigue “estudió y no trabajó ni buscó trabajo” con una participación del 29.12 %. Por otro

lado, la tasa de bilingüismo más grande por categoría laboral corresponde a “estudió y no trabajó ni buscó trabajo”; para este grupo se tiene que de cada mil individuos clasificados en la categoría “estudió y no trabajó ni buscó trabajo”, aproximadamente 89 hablan inglés (ver figura 8.3).

Figura 8.3. Tasa de bilingüismo por situación laboral (tasa por cada mil habitantes).

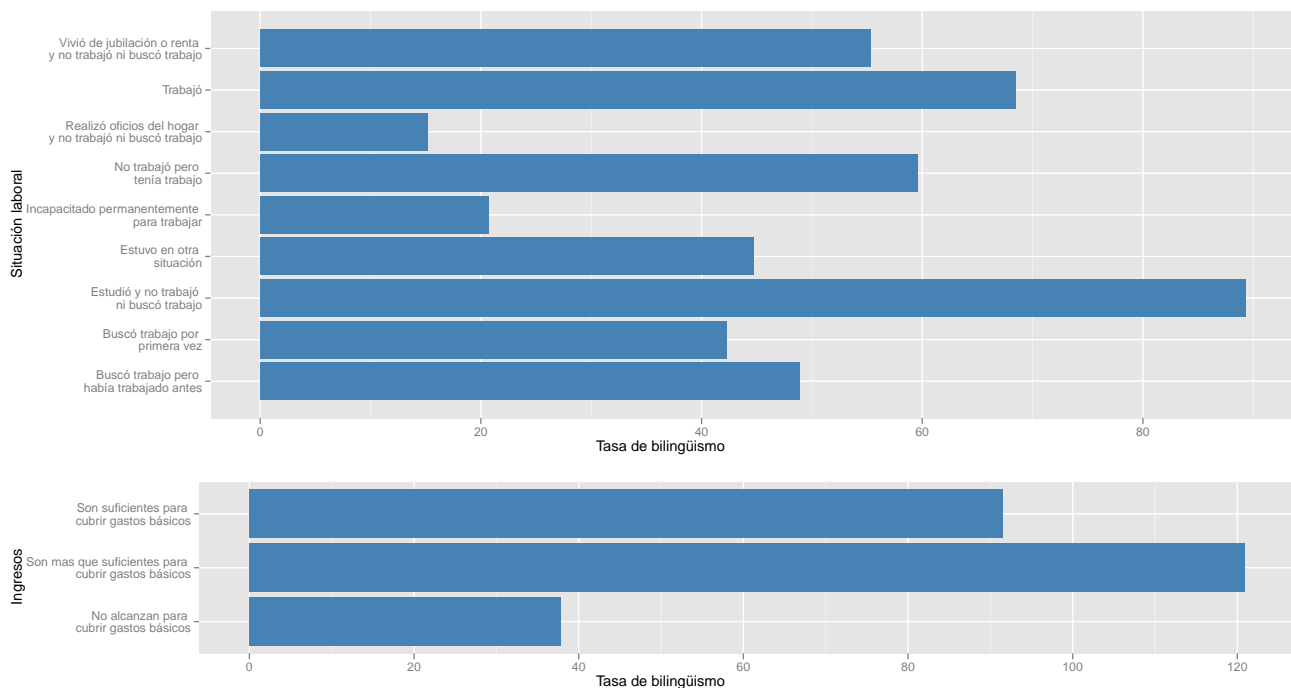

Fuente: DANE, Censo de Población de 2005.

Finalmente, el Censo 2005 permite determinar si los habitantes bilingües provienen de un hogar con ingresos suficientes o no para cubrir las necesidades. Con respecto a esta variable se encuentra que la mayor proporción de la población bilingüe proviene de hogares cuyos ingresos “son suficientes para cubrir gastos básicos” con una participación del 54.44 % del total de bilingües en Cali. Por otro lado, haciendo referencia a las tasas de bilingüismo

al interior de cada categoría de ingresos, se observa que la mayor tasa corresponde a aquellos individuos que viven en hogares en los cuales los ingresos “son más que suficientes para cubrir gastos básicos”; para este grupo se tiene que de cada mil individuos que provienen de hogares cuyos ingresos “son más que suficientes para cubrir gastos básicos”, aproximadamente 121 hablan inglés (ver figura 8.3).