

Datos generales		Población proyectada	
Fundado en	9 de febrero de 1905	2011	20,285
Población en el 2005*	19,268	2015	21,055
Población bilingüe	270	2020	22,007

Fuente: DANE, Censo de Población de 2005.

(\*) Corresponde a la cifra conciliada reportada por el DANE en los resultados de ajuste censal de junio 30 de 2005.

## Aspectos socio-demográficos.

Según el Censo de población de 2005, el municipio de Ginebra contaba con 15,483 habitantes de 10 años o más<sup>1</sup>. De esta cantidad, 270 reportaron hablar inglés; es decir que el 1.74 % de la población de la ciudad dice hablar inglés. De esta proporción que dice hablar la segunda lengua, 151 son hombres, lo que representa el 55.93 % de la población bilingüe del municipio. En la figura 20.1 se presenta la tasa de bilingüismo por género en el municipio de Ginebra.

Si sólo se consideran las mujeres mayores de 14 años, se encuentra que aquellas que han tenido al menos un hijo nacido vivo y que además hablan inglés, representan el 42.7 % del total de mujeres mayores de 14 años que hablan dicho segundo idioma (aunque resulta necesario mencionar que la subpoblación de mujeres mayores de 14 años que hablan inglés en Ginebra es bastante reducida: 1.6 % de las mujeres mayores de 14 años).

**Figura 20.1. Tasa de bilingüismo por género, estado civil y edad (tasa por cada mil habitantes).**

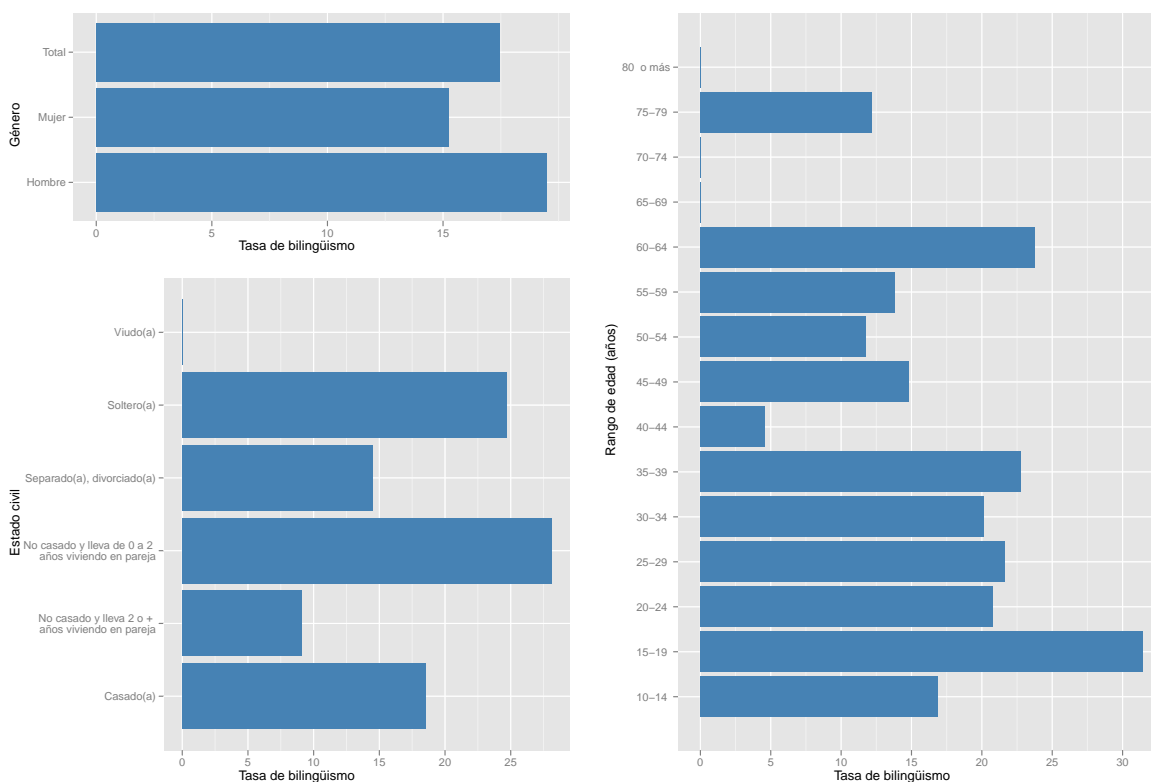

Fuente: DANE, Censo de Población de 2005.

Al considerar la distribución por edades de la población que dice hablar inglés, se observa que la mayor tasa de bilingüismo se presenta en el rango de edad 15-19, con una tasa de 31.45 por cada mil habitantes. Este rango es seguido por los habitan-

tes bilingües entre 60-64 años y 35-39 años. Además, se contabilizan 148 habitantes menores de 29 años que hablan inglés, lo que equivale al 54.81 % de la población bilingüe de la ciudad.

Del análisis de la población bilingüe del muni-

<sup>1</sup>Esta cifra corresponde al valor reportado en el Sistema de Consulta de Información Censal del DANE. Este valor no coincide con la cifra reportada en el Informe de Resultados de Ajuste Censal (junio 30 de 2005), dado el proceso de conciliación efectuado tras realizar el censo.

cipio de Ginebra en términos de la variable estado civil (ver figura 20.1), se encuentra que la mayor tasa se presenta para la condición de “no casado y lleva de 0 a 2 años viviendo pareja”, con una tasa de bilingüismo de 28.09 por cada mil habitantes (lo que equivale a 10 personas). Esto significa que de cada mil personas cuyo estado civil es “no casado y lleva de 0 a 2 años viviendo pareja”, aproximadamente 28.09 hablan inglés. Por tal motivo, se concluye que la población de estado civil “no casado y lleva de 0 a

2 años viviendo pareja” representa el 3.7% de todos los habitantes de Ginebra que dicen hablar inglés.

Por otro lado, si se considera la pertenencia étnica de los habitantes bilingües se encuentra que la etnia con la mayor tasa de bilingüismo es la “raizal de San Andrés y Providencia” (ver la figura 20.2). Si bien este grupo étnico posee una tasa de bilingüismo alta (1000 por cada mil habitantes), es importante mencionar que este grupo sólo representa el 0.01% de la población de Ginebra.

**Figura 20.2. Tasa de bilingüismo por pertenencia étnica, uso de computador y asistencia a institución educativa (tasa por cada mil habitantes).**

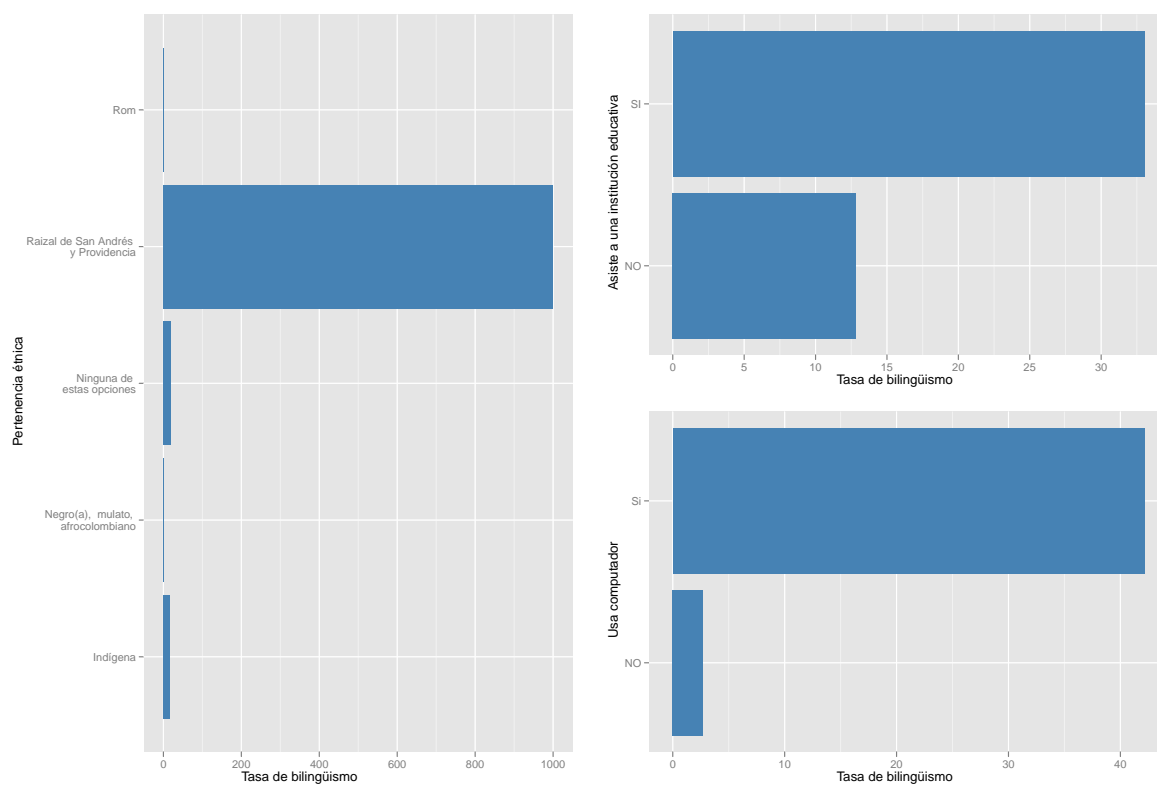

Fuente: DANE, Censo de Población de 2005.

Con respecto a la información disponible en el Censo 2005 relacionada con la formación de los habitantes, se tiene que el 23.18% estaban asistiendo a una institución educativa. Además se encuentra que por cada subpoblación de mil personas que asiste a una institución educativa, aproximadamente 33 di-

cen ser bilingües (ver figura 20.2).

Cuando se considera la variable uso de computadores, se encuentra que el 90% de los habitantes que dicen hablar inglés usan un computador. La tasa de bilingüismo por cada mil habitantes que usan computador en Ginebra es de 42.14.

## Aspectos económicos de la población bilingüe.

Al analizar la situación laboral de la población bilingüe en Ginebra, se encuentra que la proporción más grande de personas que dicen hablar inglés corresponde a la categoría “trabajó” con una participación del 48.52% del total de bilingües en Ginebra. A esta categoría le sigue “estudió y no trabajó ni buscó trabajo” con una participación de 31.85%.

Por otro lado, la tasa de bilingüismo más grande por categoría laboral corresponde a “buscó trabajo por primera vez”; para este grupo se tiene que de cada mil individuos clasificados en la categoría “buscó trabajo por primera vez”, aproximadamente 48 hablan inglés (ver figura 20.3).

**Figura 20.3. Tasa de bilingüismo por situación laboral (tasa por cada mil habitantes).**

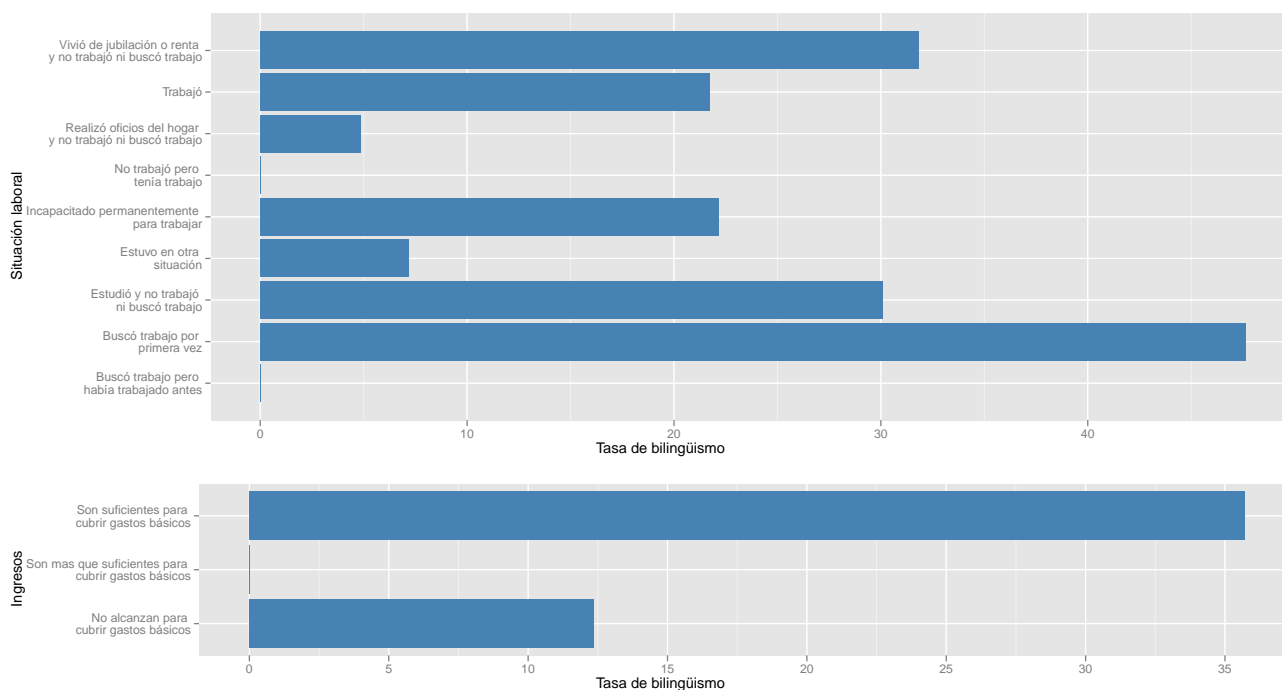

Fuente: DANE, Censo de Población de 2005.

Finalmente, el Censo 2005 permite determinar si los habitantes bilingües provienen de un hogar con ingresos suficientes o no para cubrir las necesidades. Con respecto a esta variable se encuentra que la mayor proporción de la población bilingüe proviene de hogares cuyos ingresos “no alcanzan para cubrir gastos básicos” con una participación del 55.81% del total de bilingües en Ginebra. Por otro lado, haciendo referencia a las tasas de bilingüismo al in-

terior de cada categoría de ingresos, se observa que la mayor tasa corresponde a aquellos individuos que viven en hogares en los cuales los ingresos “son suficientes para cubrir gastos básicos”; para este grupo se tiene que de cada mil individuos que provienen de hogares cuyos ingresos “son suficientes para cubrir gastos básicos”, aproximadamente 36 hablan inglés (ver figura 20.3).