

Datos generales		Población proyectada	
Fundado en	28 de enero de 1604	2011	35,221
Población en el 2005*	31,798	2015	37,703
Población bilingüe	339	2020	41,013

Fuente: DANE, Censo de Población de 2005.

(\*) Corresponde a la cifra conciliada reportada por el DANE en los resultados de ajuste censal de junio 30 de 2005.

## Aspectos socio-demográficos.

Según el Censo de población de 2005, el municipio La Unión contaba con 25,244 habitantes de 10 años o más<sup>1</sup>. De esta cantidad, 339 reportaron hablar inglés; es decir que el 1.34 % de la población de la ciudad dice hablar inglés. De esta proporción que dice hablar la segunda lengua, 188 son hombres, lo que representa el 55.46 % de la población bilingüe del municipio. En la figura 25.1 se presenta la tasa de bilingüismo por género en el municipio de La Unión.

Si sólo se consideran las mujeres mayores de 14 años, se encuentra que aquellas que han tenido al menos un hijo nacido vivo y que además hablan inglés, representan el 36.8 % del total de mujeres mayores de 14 años que hablan dicho segundo idioma (aunque resulta necesario mencionar que la subpoblación de mujeres mayores de 14 años que hablan inglés en La Unión es reducida: 1.1 % de las mujeres mayores de 14 años).

**Figura 25.1. Tasa de bilingüismo por género, estado civil y edad (tasa por cada mil habitantes).**

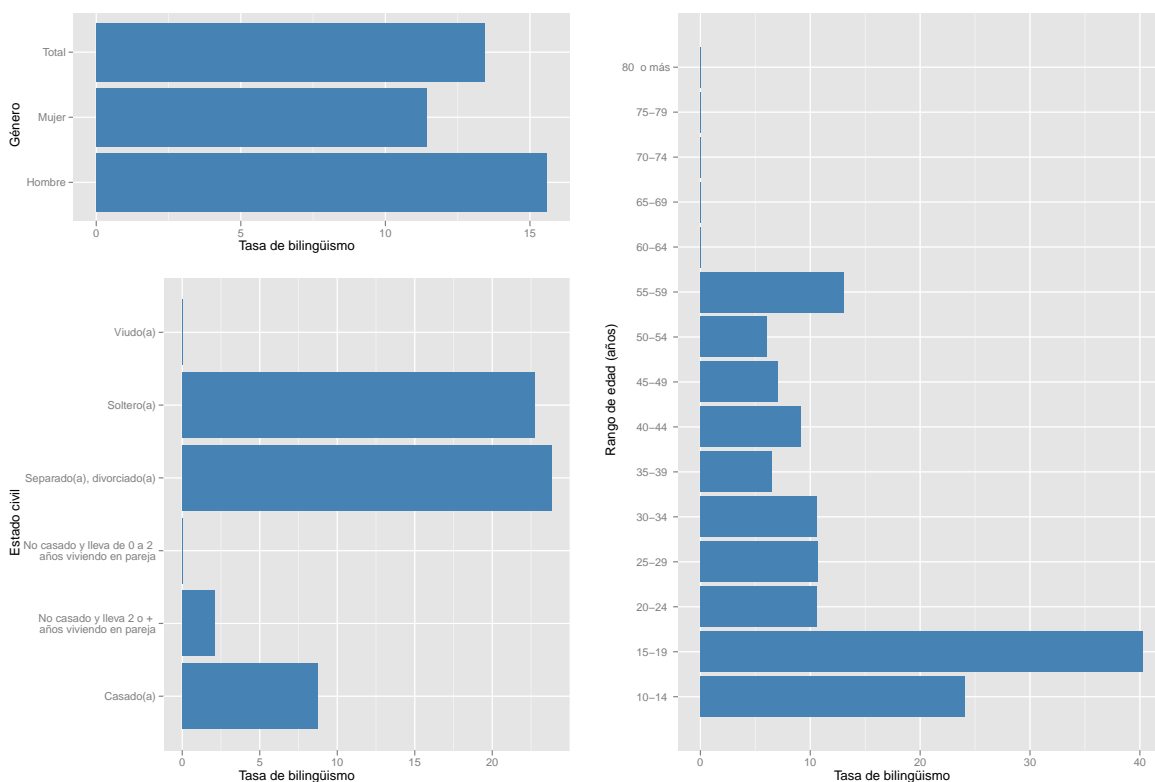

Fuente: DANE, Censo de Población de 2005.

Al considerar la distribución por edades de la población que dice hablar inglés, se observa que la mayor tasa de bilingüismo se presenta en el rango de edad 15-19, con una tasa de 40.28 por cada mil habitantes. Este rango es seguido por los habitantes

bilingües entre 10-14 años y 55-59 años. De hecho, se contabilizan 245 habitantes menores de 29 años que hablan inglés, lo que equivale al 72.27 % de la población bilingüe de la ciudad.

Del análisis de la población bilingüe del munic-

<sup>1</sup>Esta cifra corresponde al valor reportado en el Sistema de Consulta de Información Censal del DANE. Este valor no coincide con la cifra reportada en el Informe de Resultados de Ajuste Censal (junio 30 de 2005), dado el proceso de conciliación efectuado tras realizar el censo.

pio de La Unión en términos de la variable estado civil (ver figura 25.1), se encuentra que la mayor tasa se presenta para la condición de “separado(a), divorciado(a)”, con una tasa de bilingüismo de 23.81 por cada mil habitantes (lo que equivale a 28 personas). Esto significa que de cada mil personas cuyo estado civil es “separado(a), divorciado(a)”, aproximadamente 23.81 hablan inglés. Sin embargo, la población de estado civil “separado(a), divorciado(a)” representa únicamente el 8.24 % de todos los habi-

tantes de La Unión que dicen hablar inglés.

Por otro lado, si se considera la pertenencia étnica de los habitantes bilingües se encuentra que la etnia con la mayor tasa de bilingüismo es la “negro(a), mulato, afrocolombiano” (ver la figura 25.2). Si bien este grupo étnico posee una tasa de bilingüismo alta (93.96 por cada mil habitantes), es importante mencionar que este grupo sólo representa el 0.59 % de la población de La Unión.

**Figura 25.2. Tasa de bilingüismo por pertenencia étnica, uso de computador y asistencia a institución educativa (tasa por cada mil habitantes).**

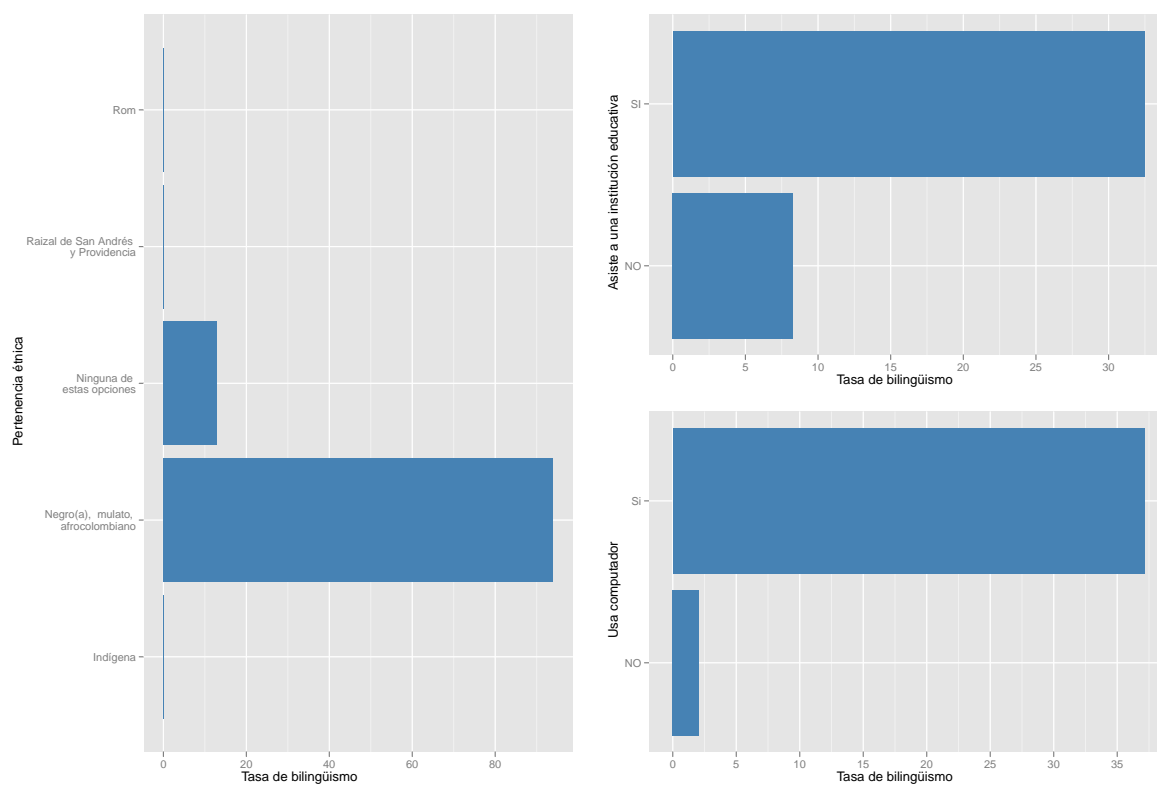

Fuente: DANE, Censo de Población de 2005.

Con respecto a la información disponible en el Censo 2005 relacionada con la formación de los habitantes, se tiene que el 21.38 % estaban asistiendo a una institución educativa. Además se encuentra que por cada subpoblación de mil personas que asiste a una institución educativa, aproximadamente 32.5

dicen ser bilingües (ver figura 25.2).

Cuando se considera la variable uso de computadores, se encuentra que el 89.68 % de los habitantes que dicen hablar inglés usan un computador. La tasa de bilingüismo por cada mil habitantes que usan computador en La Unión es de 37.14.

## Aspectos económicos de la población bilingüe.

Al analizar la situación laboral de la población bilingüe en La Unión, se encuentra que la proporción más grande de personas que dicen hablar inglés corresponde a la categoría “estudió y no trabajó ni buscó trabajo” con una participación del 45.72 % del total de bilingües en La Unión. A esta categoría le sigue “trabajó” con una participación del 33.92 %.

Por otro lado, la tasa de bilingüismo más grande por categoría laboral corresponde a “buscó trabajo por primera vez”; para este grupo se tiene que de cada mil individuos clasificados en la categoría “buscó trabajo por primera vez”, aproximadamente 63 hablan inglés (ver figura 25.3).

**Figura 25.3. Tasa de bilingüismo por situación laboral (tasa por cada mil habitantes).**

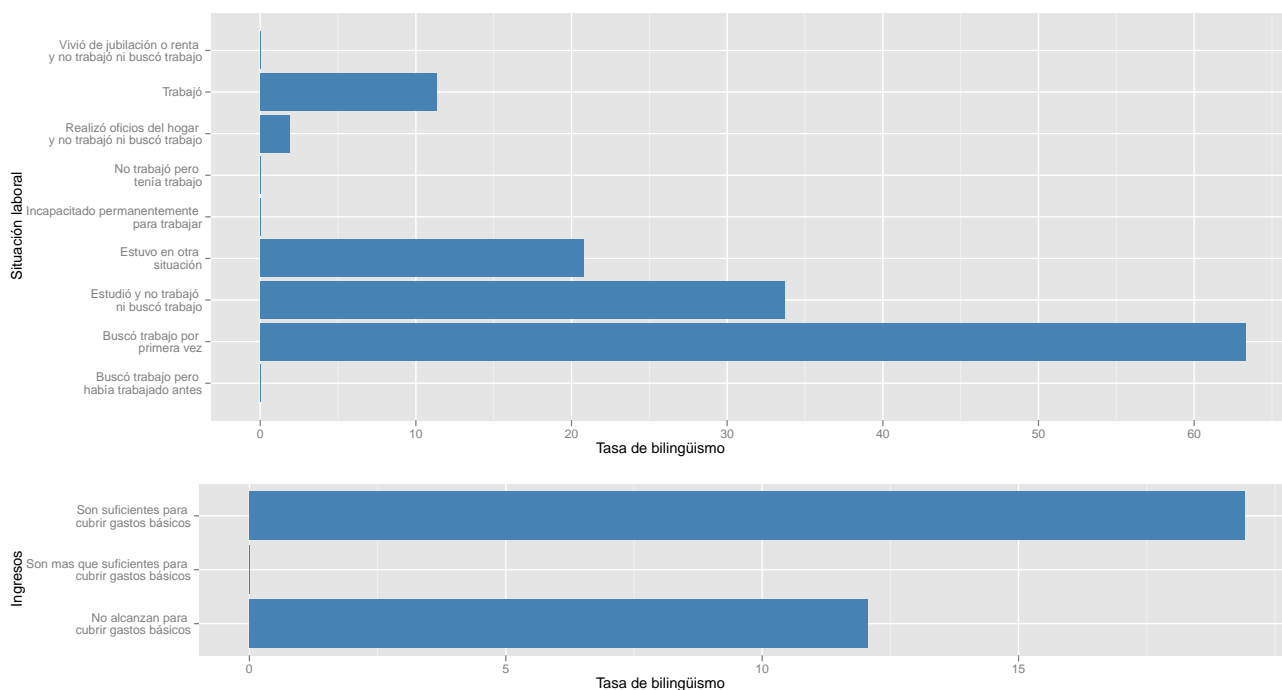

Fuente: DANE, Censo de Población de 2005.

Finalmente, el Censo 2005 permite determinar si los habitantes bilingües provienen de un hogar con ingresos suficientes o no para cubrir las necesidades. Con respecto a esta variable se encuentra que la mayor proporción de la población bilingüe proviene de hogares cuyos ingresos “no alcanzan para cubrir gastos básicos” con una participación del 70.8 % del total de bilingües en La Unión. Por otro lado, haciendo referencia a las tasas de bilingüismo al in-

terior de cada categoría de ingresos, se observa que la mayor tasa corresponde a aquellos individuos que viven en hogares en los cuales los ingresos “son suficientes para cubrir gastos básicos”; para este grupo se tiene que de cada mil individuos que provienen de hogares cuyos ingresos “son suficientes para cubrir gastos básicos”, aproximadamente 19 hablan inglés (ver figura 25.3).