

| Datos generales | | Población proyectada | |
|-----------------------|---------------------|----------------------|--------|
| Fundado en | 22 de julio de 1567 | 2011 | 15,686 |
| Población en el 2005* | 17,376 | 2015 | 14,716 |
| Población bilingüe | 74 | 2020 | 13,569 |

Fuente: DANE, Censo de Población de 2005.

(*) Corresponde a la cifra conciliada reportada por el DANE en los resultados de ajuste censal de junio 30 de 2005.

Aspectos socio-demográficos.

Según el Censo de población de 2005, el municipio de Riofrío contaba con 12,340 habitantes de 10 o más años¹. De esta cantidad, 35 reportaron hablar inglés; es decir que el 0.28 % de la población de la ciudad dice hablar inglés. De esta proporción que dice hablar la segunda lengua, 13 son hombres, lo que representa el 37.14 % de la población bilingüe del municipio. En la figura 31.1 se presenta la tasa de bilingüismo por género en el municipio de Riofrío.

Si sólo se consideran las mujeres mayores de 14 años, se encuentra que aquellas que han tenido al menos un hijo nacido vivo y que además hablan inglés, representan el 27.3 % del total de mujeres mayores de 14 años que hablan dicho segundo idioma (aunque resulta necesario mencionar que la subpoblación de mujeres mayores de 14 años que hablan inglés en Riofrío es bastante reducida: 0.4 % de las mujeres mayores de 14 años).

Figura 31.1. Tasa de bilingüismo por género, estado civil y edad (tasa por cada mil habitantes).

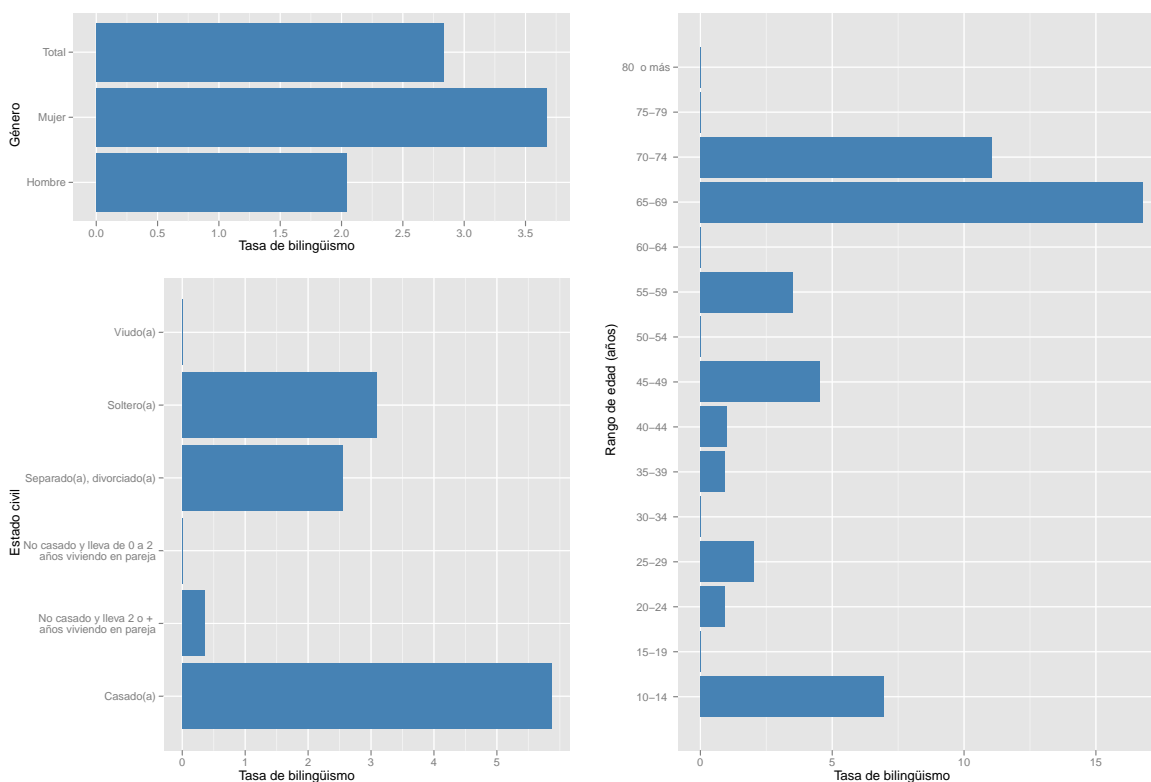

Fuente: DANE, Censo de Población de 2005.

Al considerar la distribución por edades de la población que dice hablar inglés, se observa que la mayor tasa de bilingüismo se presenta en el rango de edad 65-69, con una tasa de 16.79 por cada mil habitantes. Este rango es seguido por los habitantes

bilingües entre 70-74 años y 10-14 años. De hecho, el 37.14 % de la población bilingüe de la ciudad tiene entre 10 y 14 años, mientras que en el rango de edad 65-69 se agrupa el 20 % de la población bilingüe de Riofrío.

¹Esta cifra corresponde al valor reportado en el Sistema de Consulta de Información Censal del DANE. Este valor no coincide con la cifra reportada en el Informe de Resultados de Ajuste Censal (junio 30 de 2005), dado el proceso de conciliación efectuado tras realizar el censo.

Del análisis de la población bilingüe del municipio de Riofrío en términos de la variable estado civil (ver figura 31.1), se encuentra que la mayor tasa se presenta para la condición de “casado(a)”, con una tasa de bilingüismo de 5.87 por cada mil habitantes (lo que equivale a 16 personas). Esto significa que de cada mil personas cuyo estado civil es “casado(a)”, aproximadamente 5.87 hablan inglés. Por tal motivo, se concluye que la población de estado civil “casado(a)” representa el 45.71 % de todos los habitantes de Riofrío que dicen hablar inglés.

Por otro lado, si se considera la pertenencia étnica de los habitantes bilingües se encuentra que el grupo étnico con la mayor tasa de bilingüismo es “ninguno de los anteriores” (ver la figura 31.2). En otras palabras, la mayoría de personas que hablan inglés en el municipio no están clasificadas bajo una categoría étnica en particular (negro, rom, indígena, entre otros), pero poseen una tasa de bilingüismo alta (3.71 por cada mil habitantes) comparada con otras subpoblaciones que sí pueden clasificarse en dichas categorías.

Figura 31.2. Tasa de bilingüismo por pertenencia étnica, uso de computador y asistencia a institución educativa (tasa por cada mil habitantes).

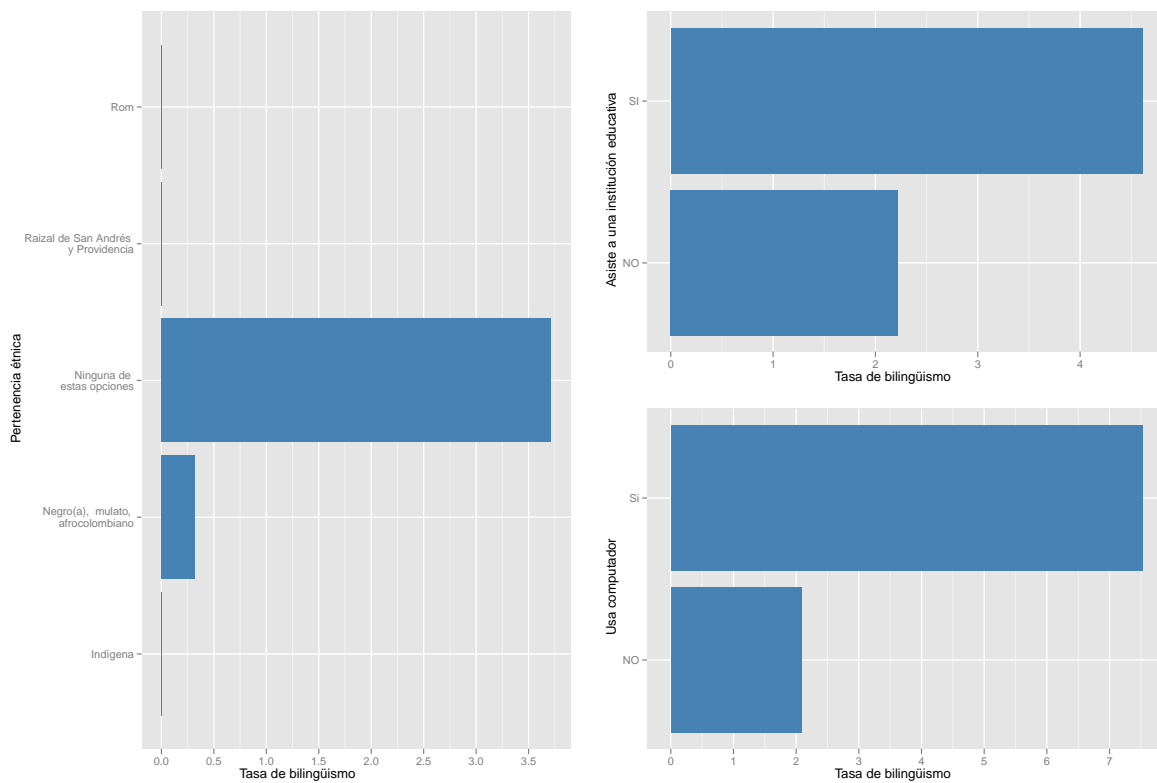

Fuente: DANE, Censo de Población de 2005.

Con respecto a la información disponible en el Censo 2005 relacionada con la formación de los habitantes, se tiene que el 22.99 % estaban asistiendo a una institución educativa. Además se encuentra que por cada subpoblación de mil personas que asiste a una institución educativa, aproximadamente 4.6 di-

cen ser bilingües (ver figura 31.2).

Cuando se considera la variable uso de computadores, se encuentra que el 37.14 % de los habitantes que dicen hablar inglés usan un computador. La tasa de bilingüismo por cada mil habitantes que usan computador en Riofrío es de 7.52.

Aspectos económicos de la población bilingüe.

Al analizar la situación laboral de la población bilingüe en Riofrío, se encuentra que la proporción más grande de personas que dicen hablar inglés corresponde a la categoría “estudió y no trabajó ni buscó trabajo” con una participación del 37.14 % del total de bilingües en Riofrío. A esta categoría le sigue “estuvo en otra situación” con una participa-

ción del 31.43 %. Por otro lado, la tasa de bilingüismo más grande por categoría laboral corresponde a “estuvo en otra situación”; para este grupo se tiene que de cada mil individuos clasificados en la categoría “estuvo en otra situación”, aproximadamente 7 hablan inglés (ver figura 31.3).

Figura 31.3. Tasa de bilingüismo por situación laboral (tasa por cada mil habitantes).

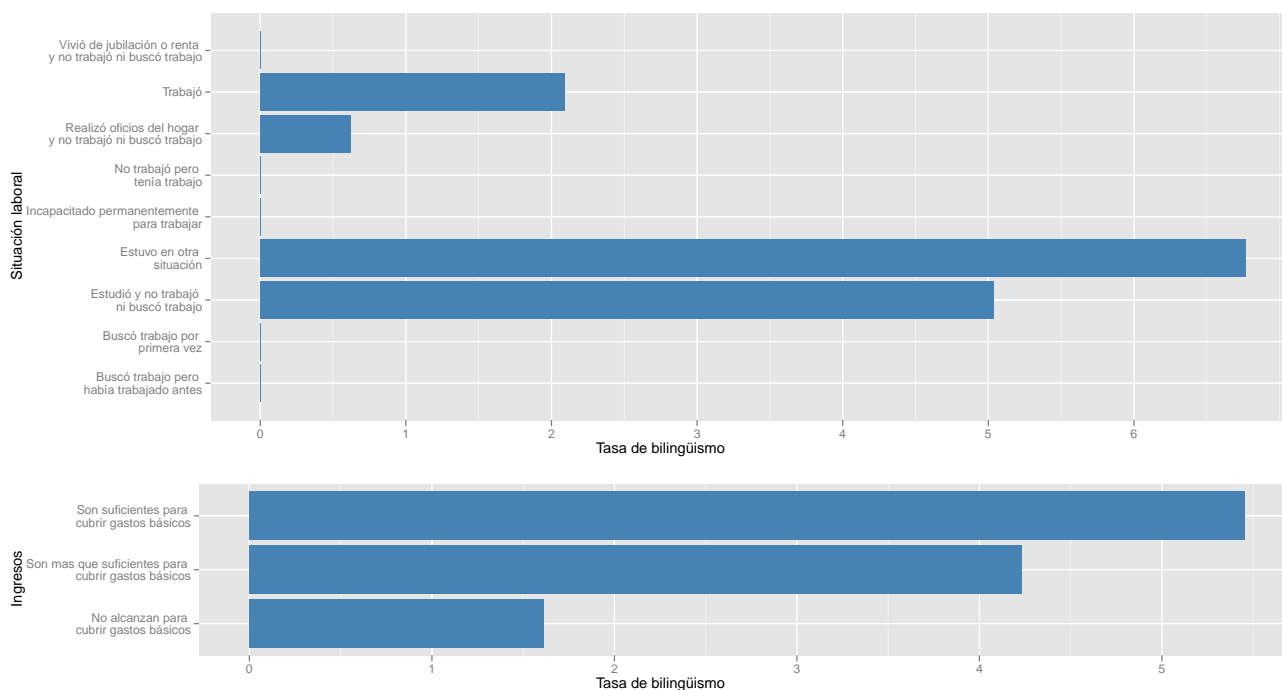

Fuente: DANE, Censo de Población de 2005.

Finalmente, el Censo 2005 permite determinar si los habitantes bilingües provienen de un hogar con ingresos suficientes o no para cubrir las necesidades. Con respecto a esta variable se encuentra que la mayor proporción de la población bilingüe proviene de hogares cuyos ingresos “son suficientes para cubrir gastos básicos” con una participación del 44.12 % del total de bilingües en Riofrío. Del mismo modo, haciendo referencia a las tasas de bilingüismo al in-

terior de cada categoría de ingresos, se observa que la mayor tasa corresponde a aquellos individuos que viven en hogares en los cuales los ingresos “son suficientes para cubrir gastos básicos”; para este grupo se tiene que de cada mil individuos que provienen de hogares cuyos ingresos “son suficientes para cubrir gastos básicos”, aproximadamente 5 hablan inglés (ver figura 31.3).